EL DIARIO PALENTINO

N.º REFUNDIDO 10.768

Fundado en 1882 y 1890

(Depósito Legal: P-2-1958) Razon Social: «El Diario Palentino-El Día de Palencia, S. L.». Mayor, 99.

(Franqueo Concertado)

EL DIA DE PALENCIA

Director: JOSE LUIS ALONSO ALMODOVAR

(Oficinas, (Tfno. 722690). Redacción, (Tfno. 723942). Administración (Teléfono 722333 Mayor, 99

Apartado de Correos, 17

DOMINGO 30 MAYO 1976

EDICION MADRUGADA

10 PESETAS

Expectación en América ante el viaje de Don Juan Carlos y Doña Sofía

VISPERAS REALES

En enero de 1971, don Juan Carlos y doña Sofía visitaban los Estados Unidos y se entrevistaban con el entonces presidente Richard Nixon y su esposa, con los que aparecen en la fotografía

Según el "Time", el rey es la respuesta práctica a las divisiones de la nación

En Estados Unidos se dice que "Don Juan Carlos tiene buen pulso"

Hasta finales de año, nueve de los diez reyes que tiene Europa habrán visitado esta nación, que hace ahora cabalmente 200 años abandonó la monarquía. Presumía la revista "Time" hace unas semanas de haber presentado 91 veces a reyes, reinas, príncipes y princesas en sus portadas desde que en 1923 sacó al rey Fuad I de Egipto. Y confesaba paladinamente que "hasta en las modernas democracias hay que acercarse a los reyes con la delicadeza y deferencia debidas". Serpea por acá un cierto convencimiento de que "cuando vemos a un rey, vemos el trabajo de muchos miles de hombres", que en 1868 escribía George Eliot. Lo que todos profesan, en privado o en público, es un cierto respeto admirativo y reverencial ante un rey. Y esto no se lo quita nadie, ni una democracia, a un republicano o a un socialista.

Aquí llegaron Balduino y Fabiola, Carlos XVI Gustavo, los reyes de Dinamarca, los príncipes de Noruega, hasta la reina Isabel II vendrá a las tierras que fueron su corona, los príncipes de Mónaco... Y don Juan Carlos con doña Sofía.

Lo que digan estos nobles visitantes se repetirá muchas veces, sus fotos saldrán en los cientos de canales de televisión de esta portentosa nación, sus itinerarios se calcularán a nivel político, turístico y policial. Muchas veces se cometen errores: errores en el tratamiento, en la pronunciación de sus nombres, en los datos de sus biografías. Pero por todas partes huracana la admiración que todo republicano lleva tapada en su corazón a honra y gloria de las cabezas coronadas.

LA VIDA Y EL MISTERIO

Cambiaron los tiempos y los sedentes en los tronos. Walter Bagehot, el político y analista británico del siglo pasado, decía de la realeza: "Su vida en su misterio. Debemos prohibir a la luz que toque lo mágico». La luz da ya a los reyes, reinas, príncipes y princesas. Las dos luces: la luz del día y la que descargan los focos de la publicidad. Antes los reyes salían a la luz pública el día de la boda, de la decapitación y del destronamiento. Ahora esquían, hacen equitación, se hacen a la vela deportiva o, como Balduino y Fabiola, se dejan llevar en andas y volandas por las calles del Congo.

La magia de la corona está ahora como antes y como siempre. Reyes y

(Continúa en octava página)

MARTIN VILLA con el director general de la OIT

GINEBRA (Suiza).—El ministro de Relaciones Sindicales, don Rodolfo Martín Villa ,durante la entrevista que ha mantenido en Ginebra con el Director General de la Organización Mundial del Trabajo, Mr. Francis Blanchard.—(Telefoto AP-EUROPA PRESS)

Un joven muerto tras un acto político

Violencia electoral en Italia

FANFANI: "Ningún compromiso con los comunistas"

ROMA.—Líder del Partido Comunista italiano, Enrique Berlinguer dijo que sólo una coalición podría salvar a Italia de la situación (Telefoto Cifra Gráfica)

Roma, 29. (Efe).—Un joven de 19 años resultó muerto tras un acto político del partido derechista "MSI-DN», en Sezze Romano (a unos 70 kilómetros de Roma) y el diputado y candidato a la nueva Cámara del "MSI-DN", Alessandro Saccucci, podría ser denunciado como responsable del asesinato.

El hecho tuvo lugar a última hora de ayer y ha sido aclarado parcialmente hoy por la policía. El joven muerto se llamaba Luigi de Rosa, habitante en De Sezze Romano (unos 30.000 habitantes) y que estudiaba agrimensura en la ciudad vecina de Latina. De Rosa recibió dos disparos hechos desde un automóvil en el que viajaba el diputado Saccucci y murió mientras era conducido al hospital.

Tal como han sido reconstruídos los hechos, los episodios de violencia

(Continúa en octava página)

PLENO DE LAS CORTES EL 8 DE JUNIO

El derecho de asociación política

Adolfo Suárez presentará el proyecto de Ley

Duración máxima del debate: 53 horas

Madrid, 29 (Cifra). — El ministro Secretario General del Movimiento, Adolfo Suárez González, presentará el proyecto de ley por el que se regula el derecho de asociación política, en el Pleno de las Cortes Españolas que se celebrará el próximo día 8, y en el que será asimismo discutido el proyecto de ley de regulación de determinados artículos del Código Penal.

Estas afirmaciones han sido hechas por el presidente de la Comisión de Leyes Fundamentales de la Cámara, Gregorio López Bravo, en rueda de prensa celebrada a primera hora de la tarde en un salón de las Cortes.

El señor López Bravo explicó, además, que el presidente de la Cámara Legislativa, Torcuato Fernández-Miranda, ha fijado la duración máxima de este pleno para estudiar dos leyes de la reforma política, en 53 horas, lo que equivaldría a dos días y medio de sesión.

La sesión plenaria comenzará a las diez de la mañana, y en primer término se estudiará el proyecto de ley reguladora del derecho asociativo, e inmediatamente, al concluir este, se abrirán los debates del proyecto de ley modificador del Código Penal.

El señor López Bravo, en el curso de la rueda de prensa, explicó asimismo que las tres modificaciones más características introducidas por la ponencia encargada de informar el proyecto asociativo se refieren a la limitación de la ilicitud asociativa en la tipificación de las leyes penales; sometimiento de cuestiones contenciosas a una sala ordinaria del Tribunal Supremo, y a la limitación de las potestades del Gobierno en orden a la inscripción de las asociaciones al control contable de las mismas que se atribuiría al tribunal de cuentas y a las sanciones de suspensión y disolución que quedarían atribuidas a la sala del Supremo.

Sobre si la nomenclatura asociativa ha sufrido variación respecto al texto del Gobierno, aclaró que la ponencia había respetado el criterio de éste, y entendía que el término «asociación política» es muy genérico, amplio y no excluyente.

También se refirió a que en su opinión el informe de la ponencia podrá estar publicado el próximo miércoles, día 2, y que dado que era un texto bastante extenso, se trataba de un problema de imprenta.

CUATRO ENMIENDAS A LA TOTALIDAD

En cuanto a las enmiendas presentadas, dijo el señor López Bravo que son en total cuatro a la totalidad del proyecto, firmadas por los señores Gías Jove, Teresa Loring, Raimundo Fernández-Cuesta y Fernández de la Vega. Otras trece observaciones generales han sido admitidas para su discusión ante el Pleno, aunque la ponencia, aclaró el señor López Bravo, entendía que una de ellas, salvo mejor criterio de la Presidencia, no tiene de hecho tal carácter por su contenido, ya que trata temas referidos a la convivencia.

Dijo, además, que otras dos enmien-

(Continúa en octava página)

El secuestro de la hija del embajador belga en Méjico

Parece que acceden a recibir una cantidad menor de la pedida

Méjico, 29. (Efe). — Los secuestradores de la hija del embajador belga en Méjico, Nadine Chaval llegaron a un acuerdo con la familia de ésta, según se informó oficialmente anoche.

Un portavoz de la familia dijo a los periodistas que los secuestradores se comunicaron nuevamente con la señora Chaval, madre de la secuestrada.

Debido a que los padres de la joven secuestrada no han podido reunir los diez millones de pesos pedidos por la "Liga Comunista 23 de septiembre", éstos accedieron a recibir una cantidad menor.

El portavoz de la familia no especificó la cantidad.

TIROTEO

Méjico, 29. (Efe). — La policía se enfrentó con un grupo terrorista apostado en el interior de una escuela, situada a dos manzanas de la casa del embajador belga desde la cual atacaron a los agentes con ráfagas de metralleta, según se informó.

El enfrentamiento se produjo mientras una serie de movimientos "extraños" dentro y fuera de la casa del diplomático belga.

Un portavoz de la familia Chaval dijo: "El sábado al mediodía posiblemente todo quede resuelto".

EL SECUESTRO DE LA HIJA DE UN TURISTA ESTADOUNIDENSE

Acapulco (Méjico), 29. (Efe). — Un turista norteamericano cuya hija de ocho años fue secuestrada desde el lunes pasado en esta ciudad, hizo hoy un dramático llamado a los secuestradores para que le informen del estado de la niña.

Los secuestradores del grupo guerrillero "Vanguardia Revolucionaria de los Proletarios", le exigieron cinco millones de pesos (26.800.000 pesetas) por dejar a su hija en libertad.

Peter Muni dijo anoche a través de la televisión mejicana que carece de dinero para hacer frente a la petición de los guerrilleros.

La niña Gailgary Muni fue secuestrada cuando jugaba en las afueras del hotel donde están hospedados sus padres.

14.200 dólares por una botella de vino

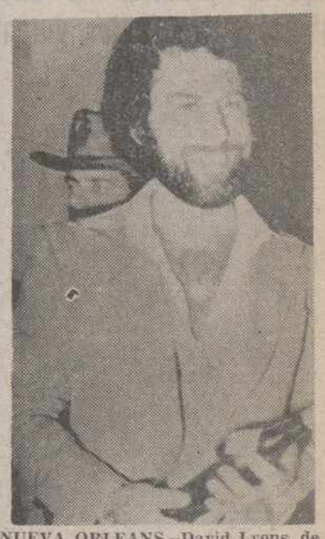

NUEVA ORLEANS.—David Lyons, de West Hollywood (California), sostiene una botella de vino de Burdeos Chanteau Lafite-Rothschild, de 1806, por la que pagó la suma «récord» de 14.200 dólares. Esta marca mundial de precio pagado por una sola botella de vino fue establecido durante la VIII Subasta National de Vinos Raros.—(Telefoto Cifra Gráfico-Upi)

50 aniversario de la aviación comercial

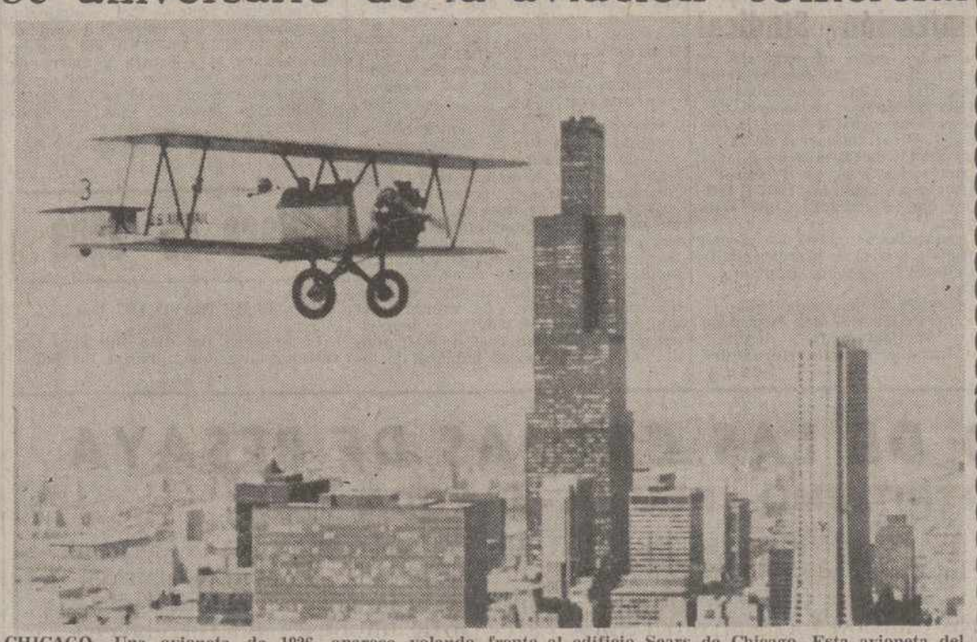

CHICAGO.—Una avioneta de 1926, aparece volando frente al edificio Sears de Chicago. Esta avioneta del mismo tipo de la que efectuó el primer vuelo regular en los Estados Unidos, está dando una jira al país conmemorando así el 50 aniversario de la Aviación Comercial en Norteamérica. La avioneta va pilotada por E. E. Buck Hilbert de la United Airlines.—(Telefoto AP-EUROPA PRESS)

LOTERIA NACIONAL

El número 78562 TRES MILLONES

Lista completa de premios, en OCTAVA página

M.C.D.2022

PALENCIA AL DIA

Lluvias marianas

Mayo se despide con nublados. Como el que el viernes descargó sobre esta capital. Pero son nublados benignos. Sin apenas aparato eléctrico; sin pedrisco; con abundante lluvia. Diez litros por metro cuadrado marcó la última precipitación en Palencia. Así las cosas, los nublados son bien recibidos. Mayo, que había pasado excesivamente caluroso en algunas jornadas, necesitaba un buen riego atmosférico, para que los sembrados aguantasen bien el tipo, para seguir encañando y granando, en busca de la próxima cosecha.

Cuando el viernes se cernía sobre la urbe los densos nubarrones, no las teníamos todas consigo; pues, tras los fuertes calores, suelen llegar los «nublos» de pedrisco. Pero no ha sido así. Incluso, ese carácter un tanto localista que tienen estos nublados, en esta ocasión extendió su radio, y nos dicen que en una buena extensión de la provincia la lluvia única, salutífera para el agro, cayó con suavidad y abundancia. Buenas lluvias marianas, en el mes de la Virgen.

En esta jornada siguiente del sábado, las precipitaciones pluviales, aunque en menor tono, han continuado. Y si ellas, frustran no pocos planes excursioneros, debemos recibirlas con buenos ojos; que, ahora, están lloviendo billetes para el campo, y esto siempre es bueno.

Siguen las fiestas colegiales de La Salle, a todo funcionamiento.

Los actos deportivos, recreativos y sociales, van rubricando el programa establecido. Y la anunciada exposición «Palencia 2002», entre ellos, con su muestrario filatélico, de manualidades de E. G. B. y de Expresión Artística de B. U. P., pone su interesante contenido en la correspondiente parcela del programa patronal.

Se celebró en la mañana del 29, sábado el Rosario de la Aurora, organizado como homenaje a la Virgen Santísima, en este eminentemente mes mariano.

Los devotos palentinos, entre los que había numerosos jóvenes, acudieron al piadoso acto, que tendrá en la jornada dominical, si el tiempo acompaña, el complemento de la Marcha Juvenil Mariana al Monte «El Viejo».

ENSEÑANZA

INSTITUTO NACIONAL DE BACHILLERATO "SAN JUAN DE BAÑOS"

CONVOCATORIA EXAMENES DE ALUMNOS LIBRES. — Se comunica a todos los interesados que los exámenes de alumnos libres se realizarán los siguientes días:

Quinto curso: días 8 y 9 de junio.

Sexto curso: días 10 y 11 de junio.

Primero de B. U. P.: (Colegios libres adscritos al centro), días 16, 18 y 19 de junio.

Los exámenes se realizarán según el horario que se halla expuesto en el tablón de anuncios del Centro.

El Secretario.
Luis ANGEL NIETO

Jóse M.ª García Lafuente, nuevo doctor por la Universidad de Valladolid

Nació en Palencia hace 25 años

El doctor García Lafuente, de Palencia

El día 28 de mayo pasado tuvo lugar en el Departamento de Matemáticas de la Facultad de Ciencias de la Universidad de Valladolid la lectura y defensa de la Tesis Doctoral «Contribución al Estudio de Aplicaciones Diferenciables en Espacios Localmente Convexos», de José María García Lafuente.

El Tribunal que juzgó la Tesis Doctoral, compuesto por los catedráticos don Nacere Hayek Calil (de la Universidad de La Laguna), don Antonio de Castro Brzecki (de la Universidad de Sevilla), don José María Isidro Gómez (de la Universidad de Santiago de Compostela), don Juan José Gutiérrez Suárez y don Antonio Pérez Gómez (los dos últimos de la Universidad de Valladolid), concedió a la referida Tesis la calificación de sobresaliente «cum laude».

En el trabajo de su Tesis, estudia el doctor García Lafuente distintos problemas relacionados con la generalización de la teoría diferencial clásica, que están siendo hoy en día objeto de activas investigaciones en distintas Universidades europeas y que son de interés preferente en el moderno desarrollo del Análisis Matemático.

José María García Lafuente nació en Palencia el año 1951. Cursó estudios de bachiller y preuniversitario en el instituto de enseñanza media «Jorge Manrique», de Palencia, iniciando la licenciatura en Ciencias Matemáticas en la Universidad de Valladolid, en la que, tras especializarse en Matemática Pura, obtiene el título de licenciado en Ciencias en el año 1973.

A partir de entonces inicia su actividad docente e investigadora en el Departamento de Matemáticas del colegio universitario de Burgos, adscrito a la Universidad de Valladolid como profesor de Análisis Matemático, cargo que ocupa en la actualidad.

Entre sus trabajos científicos dedicados principalmente al campo del Análisis Matemático figuran «Aproximaciones de Medidas de Hausdorff», «Cálculo Diferencial», «Diferenciación Total y Parcial».

Actualmente se encuentra trabajando en la redacción de un volumen de Análisis Matemático, así como en distintos trabajos de investigación relacionados con el campo de su especialidad.

CARTELERA

TEATRO PRINCIPAL

Hoy: 8 y 11 noche

Compañía Titular del Teatro Infanta Isabel de Madrid,

con la divertida comedia de Torcuato Luca de Tena

«UNA VISITA INMORAL O LA HIJA DE LOS EMBAJADORES»

Mayores 18 años

Despedida de la Compañía

CINE REY D. SANCHO

Hoy: 5,8 y 10,45 noche

Un extraordinario estreno

«LA ESCALERA DE CARACOL»

Mayores 18 años

CINE ORTEGA

SABADO y DOMINGO

5-8 y 10,45. Mayores 18 años

Alfredo Landa, en:

"SOLO ANTE EL STREAKING"

Exigió la verdad desnuda y se la dieron... ¡desnuda!

CINE AVENIDA

5-8 y 10,45. Mayores 18 años

Ben Gazzara, en:

"CAPONE"

La sangrienta carrera de un hombre sin conciencia

CINE PROYECCIONES

Desde las 3,45 18 años

"EL MIEDO ES LA CLAVE"

y

"AGACHATE, QUE DISPARAN"

CINE CASTILLA

Domingo:

Desde las 3,30. Todos públicos

"GORGO"

y

"LA MAS INCREIBLE AVENTURA DE TARZAN"

CINE LUISES

Domingo 30

Tony Leblanc

Conchita Velasco

«LOS TRAMPOSOS»

En color

Para todos los públicos

Sesiones: 3,15, 5,30 y 8

CINE SAN PABLO

"2.000 DOLARES POR UN CADAVER"

En color

Sesiones: 3,30, 5,30 y 8

Tolerada

CINE CLUB "CALLE MAYOR"

Lunes 31

Un film de Salce, Monicelli, Bolognini, Pietrangeli

«LE FATE»

Versión original italiana

Subtítulos en español

SESIÓN: 7,45

CALIFICACION MORAL:

"Una visita inmoral o la hija de los embajadores", (3); "La escalera de caracol", (3R); "Los tramposos", (2); "Le fate", (s. c.); "2.000 dólares por un cadáver", (s. c.); "Solo ante el streaking", (3); "El miedo es la clave", (3); "Agáchate, que disparan", (3); "Gorgo", (2); "La más increíble aventura de Tarzán", (2).

COSECHADORAS DE OCASION

VARIAS MARCAS Y MODELOS

— Con corte de 2'50 a 4'80 metros.

— Reparadas y con garantía.

Infórmese en VICAUTO, S. A.

Cardenal Cisneros, número 1 y

Carretera de Madrid, kilómetro 3'50

PALENCIA

Jefatura Provincial de Tráfico de Palencia

Canje de permisos de circulación e instalación de matrículas reflectantes, durante el mes de junio de 1976

Durante el próximo mes de JUNIO, tendrá lugar el canje, por el nuevo modelo internacional, de los permisos de circulación correspondientes a los vehículos cuya matrícula esté comprendida entre los que se indican a continuación:

VI-15.932 al VI-16.679
A-76.784 al A-80.388
AV-6.865 al AV-7.186
PM-76.051 al PM-79.622
BU-19.488 al BU-20.402
CA-43.133 al CA-45.157
CR-17.662 al CR-18.491
C-43.528 al C-45.571
GE-47.798 al GE-50.041
GU-8.749 al GU-9.158
H-15.833 al H-16.575
J-24.887 al J-26.054
L-32.130 al L-33.638
LU-14.503 al LU-15.183
MA-47.773 al MA-50.016
NA-37.023 al NA-38.761
O-69.408 al O-72.667
GC-35.040 al GC-36.684
SA-19.918 al SA-20.852
S-34.375 al S-35.989
SE-86.203 al SE-90.250
T-36.607 al T-38.325
TO-18.797 al TO-19.679
VA-27.769 al VA-29.071
ZA-9.883 al ZA-10.346
CE-5.429 al CE-5.683
AB-19.773 al AB-20.701
AL-18.953 al AL-19.842
BA-24.760 al BA-25.922
B-416.084 al B-435.623
CC-15.709 al CC-16.446
CS-30.197 al CS-31.614
CO-39.422 al CO-41.272
CU-8.939 al CU-9.357
GR-30.795 al GR-32.241
SS-50.579 al SS-52.953
HU-17.524 al HU-18.346
LE-26.751 al LE-28.006
LO-14.557 al LO-15.239
M-435.384 al M-455.829
MU-57.148 al MU-59.831
OR-14.506 al OR-15.186
P-11.374 al P-11.907
PO-37.940 al PO-39.721
TF-34.083 al TF-35.682
SG-8.505 al SG-8.904
SO-6.182 al SO-6.472
TE-7.107 al T-7.439
V-135.092 al V-141.435
BI-77.629 al BI-81.273
Z-48.903 al Z-51.198
ML-5.370 al ML-5.621

La relación del mes de julio próximo, será publicada en la última semana del mes de junio.

El canje deberá solicitarse en la Jefatura Provincial de Tráfico de la residencia habitual del titular del vehículo, aunque éste se halle matriculado en otra provincia.

De no haberse hecho ya, es preciso sustituir —dentro del mes que corresponda efectuar el canje del permiso de circulación— las placas de matrícula por otras reflectantes homologadas.

Palencia, 28 de mayo de 1976.

Los precios tienen la culpa

Profundo malestar campesino

Se habla de exteriorizar la protesta labradora ante la política agraria

Intenso desasosiego campesino. Se detecta en sus comentarios y tertulias; pero sobre todo se palpa, pues es ya casi físico, en las reuniones sindicales agrarias, que estos días se están llevando a cabo en la provincia.

El viernes, por ejemplo, la reunión tuvo lugar en la Casa Sindical, en la propia capital; asistían los presidentes de las Hermandades de Labradores y Ganaderos y de las Uniones de Empresarios y de Trabajadores de las localidades de la comarca sindical capitalina. Presidió la reunión, al igual que las que se vienen celebrando, el titular de la Cámara Oficial Sindical Agraria, don José Paredes Barrigón; con él, los presidentes de las Uniones de Empresarios y de Trabajadores, don Antonio Sendino y don Julián Villumbrales, respectivamente, y el secretario de la C.O.S.A., don José María Morrondo. Al final se incorporaría a la presidencia el delegado sindical provincial, don Enrique Martín Hernández.

Al término de la reunión oímos apostillar a uno de los asistentes:

—Desde luego, aquí nadie viene de juegos florales...

Efectivamente, rehuyendo el verse encorsetados en ningún rígido y «prefabricado» orden del día, en la reunión no hay más que un tema: el campo y su zozobra; el campo y su malestar; el campo y su indignación, por decirlo pronto y con pocas palabras.

Se oye hablar de:

※ La imperiosa e inaplazable necesidad de una seguridad social para el empresario y para el trabajador campesino, diciendo de una vez y para siempre basta a situaciones de injusta discriminación con otros sectores.

※ La caótica situación de los sembrados cerealistas, a los que las lluvias fallaron en los momentos decisivos.

※ La necesidad de poner en marcha los dispositivos legales para declarar «zona catastrófica» una buena parte de la Palencia cerealista.

※ La deficiencia del gas-oil coloreado, al que los agricultores acusan de generar poca potencia y ser pródigo causando averías en los sistemas de inyección de los tractores.

※ La ganadería, con precios «envilecidos».

※ Los sistemas de inseminación artificial, alguno de los cuales no convence por sus resultados

※ La falta de campañas de saneamiento ganadero eficiente y efectivas, etc., etc., etc.

Y se oye hablar, sobre todo, DE LOS PRECIOS. No será preciso repetir lo que ya está dicho hasta la saciedad en todos los tonos y acentos y hasta en todos los lugares de este país, de «sordos oficiales» a lo que se ve.

Los precios campesinos no son rentables. Día a día contribuyen a acentuar el endeudamiento del labrador, pues cada día se agranda y ahonda más la diferencia de lo que el campesino percibe en la venta de sus productos con lo que él debe abonar en la adquisición de los elementos necesarios para seguir ejerciendo su profesión.

Decía aquel asistente que «nada de juegos florales». Efectivamente, el «fuego graneado», tirando a dar sin compasión a la Administración, lo iniciaron pronto quienes presidieron el acto. Luego el diálogo transcurrió casi por «senderos de guerra». Palabras «calientes», pues ni presidencia ni asistentes «se mordieron la lengua». Ya está dicho que el campo está indignado y esto es algo mucho más que una frase; resulta ya una postura, un talante, una decisión. ¿Qué va a pasar?...

Por lo pronto, a los campesinos apenas si les quedan algunos céntimos de confianza para la Administración. Que un año más «naciera muerto» el precio del trigo por razones políticas «lo del pan», es algo que tiene estupefactos a los labradores cerealistas.

Total, que el sentir unánime en estos momentos es que ha llegado el momento de decir basta a la Administración, como han hecho otros sectores para ser escuchados. Así se manifestaron los reunidos el viernes y los de jornadas precedentes. Orden y respeto, sí; pero firmeza en la indignación, también. Así se expresaron los labradores de la zona palentina. Sus representantes sindicales agrarios, que comparten ese sentir, lo recogieron, no para archivarlo ni para «enfriarlo» en ningún congelador burocrático o político, sino para volver sobre ello cuando el próximo mes de junio, con asistencia entonces del presidente de la Hermandad nacional de Labradores y Ganaderos, Luis Mombiedro de la Torre, la Cámara Oficial Sindical Agraria palentina celebre junta o asamblea general, una vez concluidas estas reuniones comarcales de ahora. De forma responsable y colegiada entonces se adoptará al respecto el acuerdo más conveniente para demostrar a la Administración y al país, de manera externa y clara, el disgusto campesino, así como la censura de estas gentes a la política económica, que en materia agraria se está siguiendo.

Revistan ustedes cuanto queda escrito con expresiones contundentes y apasionadas y tendrán la idea exacta de cuanto fue la reunión, celebrada el viernes en la Casa Sindical por los cargos directivos de las Hermandades de Labradores y Ganaderos de la zona de Palencia.

Digamos, por último, que con anterioridad se han celebrado reuniones similares en Barruelo, Cervera, Guardo, Saldaña, Paredes, Osorno y Carrión; el mismo viernes hubo otra similar en Villarramiel y en la mañana de este sábado, en Villada; en jornadas sucesivas, en Aguilar, Herrera, Baltanás y Astudillo.

Los acuerdos formulados en cada una de ellas serán tratados colectivamente en esa junta general de la C.O.S.A., que en los días de junio se quiere que presida en Palencia Mombiedro de la Torre.

Organización Sindical

Para poder optar al cupo de viviendas asignado a la Organización Sindical, del Grupo construido en OSORNO (Palencia), los interesados, podrán presentar instancia en la Delegación Sindical Comarcal de la localidad citada, desde el próximo día 31 de mayo, hasta el día 1 de julio, ambos inclusive hasta las DOCE HORAS, en que se cerrará el plazo de admisión.

Las instancias se ajustarán al modelo oficial, que será proporcionado por la citada Delegación Sindical Comarcal.

Palencia, 28 de mayo de 1976.

El Presidente del Patronato Sindical de la Vivienda,
Enrique Martín Hernández

DIARIO DE AVISOS

FARMACIAS DE GUARDIA

Domingo, 30.—D. José María Fernández Nieto (Mayor, 46), y doña María del Carmen Gutiérrez (María de Molina, 12).

Lunes, 31: Don Isidoro de Fuentes (Lope de Vega, 7) y doña Regina García (Avenida de Valladolid, 24).

CUPON PRO CIEGOS

En el sorteo celebrado el día 29 de mayo, ha resultado premiado con 2.500 pesetas el número 282 y con 250, todos los números terminados en 82.

CUPON

VACACIONES GRATIS CON DIARIO-DIA

CADA DOS DE ESTOS CUPONES SON CANJEABLES POR UN NUMERO PARA EL SORTEO MENSUAL DEL VIAJE A BENIDORM, PARA DOS PERSONAS, CON TODOS LOS GASTOS INCLUIDOS.

¡A BENIDORM, CON DIARIO-DIA!

El Evangelio

DOMINGO, 30, Mayo 1976
X JORNADA MUNDIAL DE LOS MEDIOS DE COMUNICACION SOCIAL

Lecturas: Eccto 35, 12-19; 1 Cor 2, 1-9; Mt. 5, 1-12.

Medios de comunicación y derechos humanos

1. Del reconocimiento o conculcación de los derechos y deberes de la persona humana dependen el bien común y la paz social. Por eso es importante cuanto a ello pueda contribuir.

En nuestros días el tema tiene singular interés. Todos hablamos de derechos humanos y a ellos acudimos para justificar exigencias o actuaciones. Se multiplican solemnes declaraciones a lo largo y ancho de la geografía mundial que los proclaman sagrados e inviolables. Pero por doquier nos llegan noticias de injusticias y opresiones, violencias y torturas, odios y guerras, mentiras y deformaciones de la verdad... El hombre, pues, debe ser tutelado en la adquisición y ejercicio de sus derechos.

2. Los medios de comunicación social (prensa, radio, tv., cine, discos) están configurando, para bien o para mal, el mundo de hoy. Es innegable. Pueden colaborar a crear artificialmente necesidades deshumanizantes en la opinión pública, pueden contribuir a la manipulación de ideas, valores, e interpretaciones, a disminuir la capacidad crítica de amplios estratos de población. Pero también es verdad que pueden —y deben— contribuir eficazmente a que los derechos humanos se conozcan y se respeten, a que las injusticias de todo tipo sean públicamente denunciadas. Desde luego se trata de medios, pero no poseen únicamente una función instrumental: no sirven con preferencia para la evasión o la diversión, sino que son también y más que nada instrumentos educativos. Muchas veces complementan o supplen una tarea escolar deficiente o imposible y contribuyen a la alfabetización e instrucción de las generaciones adultas y jóvenes. Por esto la Iglesia exhorta a los responsables de estos medios a que los utilicen para una tarea urgente y noble como es la de servir a la causa de los derechos y deberes primordiales del hombre. Y al mismo tiempo promociona la capacidad de crítica y discernimiento en quienes de ellos se benefician para evitar toda manipulación.

3. La Iglesia no reivindica privilegios en este campo, pero reafirma su derecho-deber de estar presente en el sector de medios de comunicación social de gestión pública o privada y, si es necesario, con la posibilidad de ampliar los suyos propios. En primer lugar para cumplir su deber primario de comunidad evangelizadora y en segundo término para la afirmación de los derechos humanos y contribuir al desarrollo integral del hombre.

También la Iglesia diocesana palentina siente sobre sí el imperativo de utilizar los medios de comunicación de masas para evangelizar y para potenciar el desarrollo integral del hombre. Y por eso se sirve de todos los medios, los suyos propios (Hoja Diocesana, parroquiales), y los que le brindan (radio, periódico) para cumplir el encargo de Jesús: «Lo que habeis oído en la intimidad, comunicadlo desde las terrazas». De todos depende que el evangelio llegue al hombre de hoy, al palentino de 1976, en un lenguaje inteligible para él.

El Delegado Diocesano de MCS.

Recuerdos viejos

Homenaje a don Abilio Calderón en el Palacio de Tordesillas

Alborotada reunión presupuestaria en el Ayuntamiento

Descubrimiento de "la garrafa de Fú Manchú"

Hace 75 años

30 DE MAYO DE 1901

En los amplios salones del Palacio de Tordesillas, en la esquina de la calle de Don Sancho y Mazorqueros (hoy Colón)—, se celebró un banquete homenaje a don Abilio Calderón por su reciente triunfo electoral; la convocatoria respondía al lema de «Palencia para los palentinos», especie de consigna levantada contra los candidatos llegados de fuera, sin vinculación a Palencia o en el mejor de los casos, muy relativa y discutible. En el medio de los salones se montó una alegoría con esa frase. Durante el banquete actuó la Banda Municipal de Música y hubo mucha gente que la escuchó, lo mismo que los discursos que vendrían luego, desde las escalinatas del Palacio y aún desde la propia calle. La comida, servida por el Hotel Samaria, consistió en entremeses de embutido, arroz a la valenciana, pecho de ternera, menestra riojana, langosta, rosbiffks asado, tartas, dulces y frutas.

Se estaba celebrando en Madrid el Congreso Naval; en representación de Palencia y por la Sociedad Económica de Amigos del País asistieron Ricardo Becerro de Bengoa y Francisco Simón Nieto; este último presentó una moción-estudio sobre la importancia de contar con una buena flota naval, que llamó mucho la atención en aquellos tiempos de desmoralización militar por los cercanos desastres coloniales.

Procedentes de León, donde habían presidido los actos de la reinauguración de la Catedral, llegaron a Palencia los ministros de la Guerra y de Instrucción Pública, general Weyler y Romanones; se apearon en la Estación y aquí estuvieron largo rato, hasta enlazar con el tren de Santander. Salieron a esperarles y cumplimentarles las fuerzas vivas. Decía el cronista que en los andenes se formaron dos grupos: de militares el uno, alrededor de Weyler y de civiles el segundo, con Romanones; añadía: «En un grupo se hablaba de temas militares y en el otro, de educación».

Ah, y en el Ayuntamiento no se pudo celebrar sesión, pues no asistieron, según costumbre, suficiente número de concejales.

Hace 50 años

30 DE MAYO DE 1926

Sí hubo reunión municipal y resultó particularmente apasionada 25 años después; seguíase la discusión de los presupuestos para el ejercicio de 1926. Hubo un concejal que protestó enérgicamente contra la consignación de «gastos de representación»; dijo que quien los ocasionara, que los pagara de su propio bolsillo. Se «organizó» una buena... El concejal atacó la política presupuestaria, que había incrementado los presupuestos en casi medio millón de pesetas y no había de dónde sacarlas. Ya en turno de apasionamiento y despropósitos se lo echaron en cara a él, culpándole, pues, demagógicamente había conseguido la supresión de los consumos y ahora no había fuentes para financiar los gastos. A duras penas logró el alcalde restablecer el orden. Recuérdese que eran años de la dictadura del general Primo de Rivera.

Atendiendo quejas del vecindario, el gobernador se entrevistó con el jefe de la Estación a fin de que se normalizara la apertura y cierre de las barreras del paso a nivel de la carretera de Santander; el jefe de la Estación no prometió más que estudiarlo, pero el gobernador, al informar de sus gestiones, ya dio por descontado el éxito.

Hace 25 años

30 DE MAYO DE 1951

La «noticia del día» fue algo que certeramente denominaron los palentinos «La garrafa de Fu Manchú». Había desplegado la policía municipal una intensa campaña contra los fraudes en la leche; no obstante, algo fallaba y no se sabía qué. Aquel día se descubrió: un «industrial» del barrio de Allende el Río había «inventado» una garrafa con doble fondo; en la parte superior, leche de la mejor calidad, donde los guardias introducían el densímetro para las inspecciones; abajo, en el depósito mayor, agua almidonada. El gobernador civil sancionó al lechero con 5.000 pesetas, aparte de otras responsabilidades que pudieran corresponderle por aquella ingeniosa, pero intolerable, estafa.

Dietario

DOMINGO, 30 MAYO 1976

Séptimo de Pascua

SANTORAL. — Santos: Fernando III, rey (Patrono del Frente de Juventudes y del C. de Ingenieros Militares); Félix I, papa; Gabino y Crispulo, Sico y Palatino, mártires; Exuperancio, Ausonio, Anastasio, obispos; Juana de Arco, virgen; Venancio, Isaac, Basilio y Emelia, confesores; Uberto y Gamo, monjes. (Misa: Del Domingo).

Sale el sol a las 6,48 horas y se pone a las 21,36 horas. — Sale la luna a las 7,12 horas y se pone a las 22 horas. — Luna nueva a las 3,47 horas.

REFRAN: San Isidro Labrador, quita el agua y saca el sol.

EL TIEMPO EN PALENCIA

Barómetro: A las 18 horas de ayer, 697,5; a las ocho horas de hoy, 699,0. — Temperaturas: Máxima de ayer, 23,2; mínima de hoy, 14,0. — Dirección del viento: A las 18 horas de ayer, ENE; a las ocho horas de hoy, ENE. — Lluvia, 10 litros por metro cuadrado. — Humedad relativa media, 96 por 100.

Juegos completos, estilográficas y bolígrafos, en I. G. DIARIO-DIA

EFEMERIDES. — 1252: Muere San Fernando. — 1640: Muere el pintor Rubens. — 1744: Muere Pope.—1778: Muere Voltaire. — 1814: Paz de París. — 1906: Apertura del túnel del Simplón. — 1926: Rindese el caberna africano Abd-el-Krim.

BALNEARIO DE LAS CALDAS DE BESAYA

ARTRITISMO - REUMA - CIATICA

TEMPORADA OFICIAL: 15 DE JUNIO A 15 DE OCTUBRE.—Hoteles con paso cubierto al Balneario. Casino - Gran Hotel - Fonda "Santo Domingo" - Hospedería - Maravilloso paisaje - Servicio excelente - Capilla - Bar con terraza - Garaje - Parque con bolera - Pista de baile y aparcamiento - A cien metros estación ferrocarril del Norte y servicio de autobuses con Torrelavega.

RESTAURANTE — BODAS — BANQUETES — COCINA SELECTA

M.C.D.2022

ATENCION PALENCIA!!

CIRCO PRICE
PRESENTA
POR PRIMERA VEZ EN ESPAÑA DIRECTAMENTE DE LA INDIA
EL CIRCO MAGICO

¡EL PRIMER ESPECTACULO MAGICO QUE SE HA VISTO HASTA HOY EN LA PISTA DEL CIRCO!

¡ALGO INCREIBLE QUE SORPRENDERA A TODA CLASE DE PUBLICO A NIÑOS Y MAYORES!

¡UN CIRCO DIFERENTE A TODOS!

Una exclusiva mundial de FEIJOO-CASTILLA

Hoy domingo
ULTIMO DIA
FUNCIONES
A las 5 - 8 y 11 noche

INSTALADO
JUNTO AL CAMPO DE FUTBOL

AVISO IMPORTANTE

LAS LOCALIDADES PODRAN ADQUIRIRSE POR LA MAÑANA, DE 11 A 2, A PARTIR DEL MISMO SABADO 29, EN LA TAQUILLA AMBULANTE SITUADA EN LA PLAZA MAYOR, JUNTO A «CAFETERIA-BAR PALENTINO»

NODO de SUCESOS

El tifón "OLGA" ha producido casi 200 muertos en FILIPINAS

Cae un autobús al Ganges: Cuarenta y cinco muertos

Un ladrón muerto y tres policías heridos durante un atraco en ITALIA

CASI DOSCIENTOS MUERTOS EN FILIPINAS

Manila (Efe). — El tifón «Olga» ha ocasionado la muerte de casi doscientas personas a su paso por el norte de Filipinas durante esta semana.

Al cesar las lluvias torrenciales y retirarse las aguas, van apareciendo nuevos cadáveres. Hasta ahora han aparecido 188, pero se teme que esta cifra aumente considerablemente.

Unas 800.000 personas han sufrido las consecuencias del tifón, el peor de los que han azotado las Islas Filipinas en los últimos años. Según la Cruz Roja unas 300.000 personas se hallan cobijadas en refugios improvisados.

Las pérdidas en casas, cosechas y enseres son muy elevadas.

El presidente Fernando Marcos estimó anoche las pérdidas en más de 500 millones de pesos (unos 4.400 millones de pesetas).

CAE UN AUTOBUS AL GANGES: 45 MUERTOS

Nueva Delhi (Efe Reuter). — Cuarenta y cinco personas resultaron muertas al precipitarse ayer un autobús al río Ganges en las proximidades de la ciudad de Rishikesh, a 240 kilómetros al norte de Nueva Delhi ha informado la agencia de noticias «Samachar».

TIROTEO: UN LADRON MUERTO Y TRES POLICIAS HERIDOS

Vercelli (Italia) (Efe) — Un ladrón resultó muerto y tres policías heridos en el curso de un violento tiroteo ocurrido ayer en una zona boscosa de las afueras de Gablianico —pequeña localidad piamontesa próxima a Vercelli— donde se habían refugiado los protagonistas de un frustrado atraco.

La víctima es un siciliano de 34 años, conocido como «Diabolik» —nombre de un popular personaje de aventuras— y buscado activamente como sospechoso de una larga serie de robos y atracos perpetrados en los últimos tiempos en toda la zona de Vercelli.

El enésimo «golpe», sin embargo, se reveló fatal para «Diabolik». En compañía de un cómplice había hecho irrupción en la oficina postal de Gaglianico, pero la enérgica reacción de los empleados presentes atemorizó a los dos malhechores que, a pesar de estar armados, optaron por darse precipitadamente a la fuga.

No pudiendo llegar hasta el sitio donde tenían estacionado un automóvil (robado) listo para la fuga, los dos frustrados atracadores se alejaron corriendo hacia las afueras del pueblo, seguidos por varias patrullas policiales que en tanto habían sido llamadas al lugar.

Al término de una breve persecución, los agentes circundaron a «Diabolik» y su cómplice en una zona boscosa, pero los malhechores, en lugar de rendirse, abrieron fuego contra la policía que, a su vez, replicó con una serie de ráfagas de metralleta. En el tiroteo tres agentes resultaron heridos, «Diabolik» murió alcanzado por varios disparos, y su cómplice fue capturado ileso.

PERECE AL HACERLE EXPLOSION UN CARTUCHO DE DINAMITA

Samos (Lugo). (Cifra). — Un hombre ha resultado muerto al hacerle explosión en las manos un cartucho de dinamita.

Se trata de Fidel Vergara Otero, de 48 años, labrador, vecino de esta localidad.

El accidente ocurrió a orillas del río Lozara, al parecer cuando Fidel se dedicaba a la pesca furtiva, utilizando cartuchos de dinamita, uno de los cuales le explotó en las manos causándole la muerte instantánea.

ROBO SACRILEGO

Bilbao (Cifra). — El robo de un sagrario y un copón con formas fue descubierto de mañana en la casa de ejercicios espirituales de Portugalete.

Estos objetos sagrados fueron robados de la capilla de la Virgen de la citada casa de ejercicios.

En la mañana han aparecido junto a una tapia del edificio. El copón presentaba un golpe, que se supone hicieron los ladrones para comprobar si era de oro macizo, y al ver que sólo tenía un baño dorado lo abandonaron.

La Prensa opina

Vencedores y vencidos

Antonio Papell escribe en "El Europeo":

«No se trata, a estas alturas de entrar de nuevo a analizar posiciones, actitudes o divisiones de hace 40 años. La historia, para bien o para mal, ha quedado escrita en los papeles y en las carnes de muchos españoles que hacen, hoy mismo, un serio esfuerzo para materializar una reconciliación, tardía reconciliación, pero que ha de cerrar, porque así ha de exigirlo la vocación universalista de la Institución Monárquica, una triste página sangrienta y su secuela de desentendimientos, ausencias y silencios. Por eso el gesto —que muchos supusimos producto de la voluntad del Jefe del Estado— de eludir la denominación de «Desfile de la Victoria» para transformar el acto militar en un homenaje del pueblo a las Fuerzas Armadas con motivo de la celebración del «Día del Ejército», entró por los ojos del país como indicio de la definitiva voluntad de remitir al olvido la querella de una mitad de españoles contra la otra mitad. No ha sido así. Seguramente no ha podido ser así. La delicadeza que ha mostrado Francia para con sus vecinos al dejar de celebrar su victoria, más reciente que nuestra guerra civil, no cabe, al parecer, en las estrecheces de España a la hora de olvidar, no ya el haber repelido una agresión exterior, sino el haber resuelto nuestras disputas internas con la sangre de cientos de miles de españoles. Desgraciadamente, democratizar un país no es sólo transformar sus instituciones o sus cauces de participación. Es también dotarlo de un estilo nuevo, limpio, donde cada cual se sepa con derecho a no quedar discriminado. La Monarquía, al tiempo, no puede tener otro propósito que el de garantizar cobijo, sin prioridades, a todos los ciudadanos en la piel del país.

Pero en España, al parecer sigue habiendo vencedores y vencidos.

Triste comienzo para una aventura de grandes horizontes como es la de devolver el país a la tutela del pueblo español. Esperemos que errores como éstos sepan rectificarse a tiempo, y ese tiempo no admite ya más dilaciones. Mantener divisiones odiosas que recuerden a una España que en sus dos tercios de población no vivió la guerra civil que hubo vencedores y vencidos en la misma es, aparte de un error, un anacronismo. Las guerras —más si son civiles— las perdemos todos».

Los principios pueden

Dice "ABC":

«Desde que se inició, dentro de la más plena y cierta legalidad institucional, el camino de la reforma constitucional, el camino para el acceso del país a una válida fórmula democrática, la opinión popular más genérica, menos apasionada y más verdaderamente representativa, ha venido observando con creciente sorpresa y no menos confusión, como se alzaba ante la necesaria evolución nacional el obstáculo de la «proclamada» inmutabilidad de unos principios políticos que si bien merecen respeto, por su noble contenido, no son ni pueden ser eviternos. Y son, en cambio, susceptibles de cualquier modificación —incluida la derogación— si el mayoritario consenso popular así lo decidiera. La política que desea y espera España, la política que bajo el prudente y alto arbitraje de la Corona está impulsando con indudable patriotismo el Gobierno, no es una política que se construya con ruinas de nostalgias y sobrantes de inmovilismo. Es una política nueva en un nuevo esquema institucional —acatado según la legalidad del momento sucesorio—, que como política nueva y adecuada a la actualidad real del país y a su futuro reclama, inexorablemente, la reforma de cuantos planteamientos de la política anterior sean ya inoportunos, intempestivos o caducados. Una expresión de estilismo político califico a los promulgados Principios del Movimiento como «permanentes e inalterables», por su propia naturaleza. Es difícil creer que esta expresión se entendiera nunca en un sentido de pura literalidad, como dogmática proposición».

El Gobierno y las elecciones

Emilio Romero escribe en "La Jaula":

«Hasta después de las elecciones, en la primavera de 1977, todavía la época será de transición. Lo malo es que este Gobierno carece de credibilidad pública. ¿Puede hacer un Gobierno tan endeble como éste nada menos que unas elecciones generales? Sinceramente, no debe hacerlas. Tampoco es prudente que pueda hacer el referéndum, aunque esta convocatoria nacional se la echará a Fraga a los hombres y la hará él solito. Está claro que Fraga, con su fabulosa capacidad de trabajo y con su vocación incomparable de poder, podría decirles cualquier día a los militares: «Con la subversión he sido enérgico. Hagan el favor de no mirarme con desconfianza». Después podría decirle al Rey: «He ganado el referendum. Aunque, señor, las puertas del Paraíso». Estas son las habas contadas de lo que hay. Naturalmente, aquí no se dice, ni mucho menos, todo lo que sucede. Y se dirá. Pero he querido empezar por la cabeza, a ver si nos aclaramos todos un poco.

El panorama político a menos de un año de las elecciones es desalentador. No hay todavía grandes partidos, sino propósitos de alianzas electorales. Lo que delata o descubre la alianza es el minifundio político, que es el peor enemigo de la democracia. Si se hicieran unas Cámaras con los minifundios políticos, nadie alcanzaría las asistencias necesarias para gobernar con respaldo nacional, y la situación seguiría siendo movediza, improvisadora e insegura. Estaría la democracia de nueva planta —con todos sus errores de cimentación, de la que ya hablaremos— sometida al trapicheo, a la componenda y al trato. Nacería con un alto déficit de defensas y una precariedad expuesta a todos los riesgos. La reforma ya entra, por lo pronto, con la grave descapitalización de los partidarios de la ruptura. Los cambios sindicales no llegan tampoco a tiempo para hacer el pacto social. Las cosas son así de claras. Ya los inciensos no sirven para otra cosa que para llenar de humo el recinto donde nos movemos y limitar la visibilidad del intranquilo pueblo español».

VENDO
PISOS SUBVENCIONADOS
GRANDES FACILIDADES
Razón:
MADERAS HERNANDO
República Argentina, 7

La feria taurina de BURGOS

El día 27 "El Regio" con Paco Camino y "El Viti" y toros de Buendía

Burgos, 29. (Cifra). — Se ha dado a conocer el cartel taurino de la Feria de San Pedro y San Pablo, que queda compuesto así:

Día 27 de junio. — Toros de Domingo Buendía, de Sevilla, para Paco Camino, «El Viti» y Féliz López «El Regio».

Día 28. — Toros de José Luis Osborne, de Jerez de la Frontera, para «El Niño de la Capea», José María Manzanares y Luis Francisco Esplá.

Día 29. — Toros de Antonio Pérez, de San Fernando, de Salamanca, para Paquirri, Angel Teruel y Paco Alcalde.

Día 30. — Toros de Hijos de Martínez Elizondo, de Corella (Navarra), para Dámaso González, José María Inchausti «Tinín» y Roberto Domínguez.

IBERDUERO, S. A.

INTERESES DE OBLIGACIONES

Vencimientos en el mes de junio de 1976

Las fechas de pago y los importes líquidos de los intereses correspondientes a las obligaciones que se indican, son los siguientes:

A PARTIR DEL DIA 1:

a) Emisión mayo 1969, de IBERDUERO, S. A., cupón número 14, a 32,50 pesetas.
b) Emisión junio 1961, de SALTOS DEL SIL, S. A., cupón número 30, a 32,50 pesetas.
c) Emisión noviembre 1972, de ELECTRA DE EXTREMADURA, S. A., cupón número 7, a 181,25 pesetas.

A PARTIR DEL DIA 2:

a) Emisión diciembre 1968, de IBERDUERO, S. A., cupón número 15, a 31,25 pesetas.

A PARTIR DEL DIA 3:

a) Emisión diciembre 1972, de LEON INDUSTRIAL, S. A., cupón número 7, a 181,25 pesetas.

A PARTIR DEL DIA 10:

a) Emisión junio 1967, de IBERDUERO, S. A., cupón número 18, a 31,25 pesetas.

A PARTIR DEL DIA 15:

a) Emisión junio 1970, de IBERDUERO, S. A., cupón número 12, a 40 pesetas.

A PARTIR DEL DIA 16:

a) Emisión diciembre 1962, de ELECTRA DE BURGOS, S. A., cupón número 27, a 31,25 pesetas.

A PARTIR DEL DIA 21:

a) Emisión junio 1968, de LEON INDUSTRIAL, S. A., cupón número 16, a 31,25 pesetas.

AMORTIZACION DE OBLIGACIONES

Desde las fechas que se indican del mes de junio y de acuerdo con las condiciones de emisión, dejarán de devengar intereses y serán reembolsadas a los importes que se señalan, las siguientes:

A PARTIR DEL DIA 21:

a) 5.000 obligaciones, emisión junio 1968 de LEON INDUSTRIAL, S. A., a razón de 999,10 pesetas.

Las correspondientes numeraciones aparecen publicadas en el Boletín Oficial de la provincia de Vizcaya del día 26 del mes en curso.

El pago de los intereses y el reembolso de las obligaciones amortizadas se efectuará en las oficinas centrales y sucursales de los Bancos de Bilbao, Vizcaya, Central y Santander y Confederación Española de Cajas de Ahorros.

Bilbao, mayo de 1976.—EL SECRETARIO GENERAL.

✝

EL SEÑOR

Don Feliciano Domínguez Asensio

(Forjador del Ayuntamiento)

Falleció en Palencia
El día 29 de Mayo de 1976
A los 76 años de edad
Habiendo recibido los S. S.
D. E. P.

Su apenada esposa Natividad Carrillo Calleja; hijos Luis (industrial), Araceli, Aurelia y Alfredo (industrial), Domínguez Carrillo; hijos políticos Victoria Sancho, José Guzón, Diego Santos (Sargento de la Guardia Civil) y Julia Díaz; hermanas políticas, nietos, sobrinos, tíos, primos y demás familia,

Suplican una oración por su alma.

Vigilia y conducción: Domingo día 30 a las 12 de la mañana.
Funeral: Día 31 a las 11,30 de la mañana.
Misa de familia: A continuación del funeral.
Iglesia Parroquial: San José.
Casa mortuoria: Avda. Valladolid, 23, 2.º, escalera dcha.
«Santa Lucía, S. A.».
«Funeraria San Miguel».

LOS TOROS

Lleno, hasta la bandera, en la corrida de los "miuras"

Angel Teruel volvió a triunfar en la feria de San Isidro

Madrid, 29. (Cifra).—Lleno absoluto, hasta la bandera, a pesar de que durante todo el día cayó gran cantidad de agua sobre la capital. Hizo un fresco agradable.

Se lidiaron seis toros de Eduardo Miura, de Sevilla, muy bien presentados, con desarrollados pitones astifinos. El tipo en general ha sido el de la casa miureña, largos, altos, casi zancudos y escurridos de carne o, al menos así lo parecían, aunque los pesos, por su longitud y altura naturales rozaron y superaron los seiscientos kilogramos. Su juego fue hermoso para el aficionado, el ganadero y el torero. Se dejaron pegar todos los pases que los toreros pudieron dar, tuvieron nobleza y exhibieron siempre casta legendaria de esta ganadería. Con los caballos hicieron juego desigual, pero siempre sin dolerse, excepto en las primeras idas, de las que salían rebotados. Luego se entregaban y en casi todos los casos se arrancaron de largo, con emoción y fuerza. En ocasiones los diestros, quizá olvidándose de que sus oponentes eran miureños, les perdieron la cara y los toros, al arrancarse con viveza, se lo recordaban de inmediato. Sin duda ha sido la corrida de la feria y muchas ferias, pues el fenómeno de que seis miuras se dejen torear y a la vez avisen que su peligro es real, no se puede dar muchas veces.

Dámaso Gómez se inhibió con el capote en ambos. Faena tranquila al primero con varias series por derechazos aceptables. Su mayor mérito fue no dar importancia al serio animal que tenía delante. Sufrió dos desarmes al final debido a que sufrió un palotazo en su mano derecha resentida desde hace dos años por una seria fractura en esta misma plaza ante un toro de Murteira grave. Pasó a la enfermería a la muerte del toro para que le vendaran la mano. Pinchazo, estocada caída y cuatro descabellos. Un aviso. Fuerte división de opiniones.

En el cuarto, faena muy torera sobre todo en tres naturales y el cierre de pecho que fueron extraordinarios, larguísimos y muy templados. La faena tiene la emoción del toro y la que les imprime el torero con su valor y su entrega totales. Algún desarme al final y desplante temerario. Dos pinchazos y dos descabellos. Vuelta clamorosa al ruedo.

Angel Teruel toreó con facilidad con el capote al primero, junto al burladero de toreros. Comenzó su faena con dos doblones y dos trincherazos de cartel. Luego, con la muleta por la cara, templando la embestida andando hacia atrás se lleva al toro a los medios y la plaza es una ovación. Sin embargo, se viene a abajo con la derecha y la izquierda al no entregarse totalmente en varias series. El toro es ideal y el torero está frío. Algunos pases al final tienen largueza y mando. Pinchazo y estocada caída. Petición de oreja y vuelta al ruedo.

En el quinto, que fue muy protestado por cojo, inicia la faena con cierto despego, pero pronto va acoplándose en los medios y está muy bien en dos series con la derecha, pero es con la mano zurda donde logra el máximo nivel de su trasteo en tres naturales de los que el segundo es antológico. Su faena es muy torera y de dominio, con gusto y técnica, con verdad y entrega. Cierra la misma con la muleta por la cara, hacia atrás en plena apoteosis. Mata de estocada caída. Una oreja, fuerte petición de otra y dos vueltas al ruedo.

Francisco Ruiz Miguel estuvo animoso con el capote. Faena muy valiente, entregado con la derecha en algunas series de valor estimable. Anda con mucha seguridad en la pavorosa cara del miura, con valor seco y sereno. Estocada caída y tres descabellos. Ovación que recoge desde el tercio.

En el último mejora aún su labor con largos derechazos en los medios, componiendo muy bien la figura ante un toro que parecía más alto que él. La casta del torero y la del toro forjan una vibrante faena que es coreada con olés. Su entrega es total y en más de una ocasión brinda los pases al público llevado de su emoción. Media estocada delantera, pinchazo y estocada delantera. Vuelta al ruedo a hombros.

Las cuadrillas actuaron con dignidad y profesionalidad, pero destacó sobre todos, con el capote y banderillas, Curro Alvarez, de la cuadrilla de Dámaso Gómez. Sus dos pares al cuarto fueron auténticamente extraordinarios, jugándose el pecho en cada entrada, «asomándose al balcón» y el segundo de ellos, sin compañero a la salida para evitar un probable accidente, puso a la plaza en pie, le obligó a saludar montera en mano y su jefe le brindó la muerte del toro. Al final, como a Angel Teruel y a Ruiz Miguel, le pasearon a hombros, mientras Dámaso Gómez, golpeado por el cuarto toro en la muleta, pidió no ser paseado de esa manera.

DEPORTES

CASSIUS CLAY, en Madrid, para presentar su libro

«Soy el más grande»

"Lo más raro y misterioso es que cinco de mis rivales han muerto"

MADRID.—Cassius Clay, campeón del mundo de los pesos pesados, ha llegado a Madrid para presentar su libro «Yo, el más grande», rodeado de una gran expectación. En el aeropuerto de Barajas esperaban al púgil numerosos informadores y aficionados.—(Foto CIFRA GRAFICA

Madrid, 28. (Alfil). — Cassius Clay (Mohamed Ali), campeón mundial de todos los pesos, dijo hoy a los periodistas españoles: "Soy el más grande", rodeado de un enjambre de fotógrafos y cámaras de televisión, Clay, con pantalón y camisa negra, respondió con simpatía a las numerosas preguntas que le hicieron los periodistas, con ocasión de la presentación en España de su libro: "El más grande, mi propia historia".

Clay llegó hoy a Madrid procedente de Alemania Federal, donde el pasado 24 de mayo retuvo su título contra el inglés Richard Dunn, a quien puso k. o. en el quinto asalto, en combate disputado en Munich.

La presencia de Clay en Madrid, su figura mil veces enaltecida y otras tantas denigrada, ha supuesto un atractivo especial para los informadores. Clay casi nunca decepciona. Sus gestos, sus desplantes, sus bravuconadas y su palabrería que tan generosamente suele ofrecer en sus apariciones ante el público, cuentan con el respaldo de un supercampeón, uno de los más grandes boxeadores de todos los tiempos.

"Cuando un hombre es popular en todo el mundo, el público tiene que saber el origen de su popularidad", manifestó Clay refiriéndose a su libro.

"Mi misión es decir a todo el mundo que hay que tener fe en sí mismo", añadió Clay.

Preguntado sobre el reciente asesinato en Reno del púgil argentino Oscar "Ringo" Bonavena, el campeón aseguró que "me llevé un gran shock cuando leí la noticia en Alemania".

Clay, que hace cuatro años peleó con Bonavena en el "Madison Square Garden" de Nueva York, y a quien venció por k. o. en el decimocuarto round, aseguró que el púgil argentino "fue uno de los más difíciles rivales a los que me he enfrentado por su resistencia y potente pegada".

El campeon añadió que la muerte de Bonavena le había impresionado y que no sabía como pudo suceder una cosa así.

"Lo más raro y misterioso es que cinco de mis rivales han muerto", dijo Clay refiriéndose a Sonny Liston, Sonny Banks, Alejandro Lavorante, Edduck y ahora Bonavena.

Preguntado cual había sido su rival más peligroso, Clay dijo sonriendo que "mi primera mujer", pero inmediatamente declaró: "Joe Frazier".

Clay aseguró que no le gustaría ser un político. "Tendría que estar limitado a un solo país. Ahora puedo viajar y no tengo que pedir permiso a nadie. Además tengo libertad de poder decir lo que pienso", explicó el campeón.

Aseguró que de no haber sido boxeador le hubiera gustado ser predicador.

"El hombre ha implantado sus leyes y no las sabe respetar. El hombre ha de obedecer las leyes de Dios, ya que si no deja de cumplir las suyas propias", manifestó Clay.

Preguntado si conocía al púgil español José Manuel Ibar "Urtain", el campeón sonrió y dijo: "Sólo he oído hablar de él en España".

Referente a que el combate en Munich había representado cuantiosas pérdidas de dinero para los organizadores germanos, Clay declaró que fue debido a que los precios de entrada fueron excesivos.

"Mil dólares (unas 70.000 pesetas) los asientos alrededor del ring, y 600 y 400 dólares el resto de las entradas, es demasiado dinero para el público", aseguró Clay.

El campeón dijo que por el momento no veía a ninguna joven promesa del boxeo que pudiera hacerle sombra entre las doce cuerdas del ring.

"El único peso pesado que de verdad sabe trabajar las piernas y los puños soy yo. Por ello sigo siendo el más guapo en el ring", manifestó Clay.

También declaró que no sabía cuando se retiraría del boxeo, pero que pensaba hacerlo como campeón del mundo.

"Pienso dar nuevas oportunidades a Ken Norton, Georges Foreman y Joe Frazier, pero me estoy haciendo demasiado viejo", explicó el campeón, que en la actualidad cuenta con 34 años de edad.

Clay dijo que su próximo rival el profesional de lucha libre japonés Inoue, con el que se enfrentará en Tokio, y por cuyo match está garantizado con seis millones de dólares.

"La pelea será de quince asaltos de tres minutos, con dos minutos de descanso entre cada round. Habrá un árbitro y dos jueces. Yo llevaré guantes de cuatro onzas y mi rival podrá dar golpes de kárate con sus puños. No podrá pegar con los pies por debajo de la cintura ni tampoco introducir los dedos entre los ojos. Si alguno de los dos salimos fuera del cuadrilátero tendremos veinte segundos para volver", explicó Clay.

El campeón dijo que el reglamento para su pelea con el japonés Inoue lo había leído en un periódico mientras viajaba hacia Madrid.

Clay dijo que no tendría problemas con Inoue porque es demasiado rápido para dejarse «cazar» por un golpe del japonés.

"Lo voy a destruir. El no está acostumbrado a recibir los potentes golpes que le voy a lanzar. Va a haber sangre y no será la mía», dijo el campeón.

Preguntado si después de un combate serio de boxeo, el match con Inoue no parecía ser algo de circo, Clay respondió: "Lo único que veo son diez millones de dólares, seis para mí y cuatro para Inoue".

El campeón añadió que después de su pelea en Japón, defenderá el título contra Ken Norton, el próximo mes de septiembre, en el estadio "Yankee" de Nueva York.

Norton junto con Frazier son los dos únicos hombres que han vencido a Clay entre las doce cuerdas de un ring, aunque posteriormente logró vengar estas dos derrotas.

"Si me pego con Norton es porque todo el mundo cree que es el rival que puede vencerme en estos momentos. Pero yo voy a demostrar que sigo siendo el mejor", afirmó Clay.

Clay puede molestar a muchos, pero lo que nadie le discute es su preponderancia en el boxeo mundial, que desde hace tres años viene dominando.

"El más grande" no es la biografía de un gran púgil, ni es meramente la historia de uno de los personajes más polémicos de nuestra época, Cassius Clay, el campeón cuya personalidad deportiva y comportamiento ciudadano han provocado las más variantes reacciones, sino que es mucho más.

Si al muchacho nacido en Louisville —le suelen llamar "El Loco de Louisville"— en 1942, que, en Roma, se llevó una medalla de oro en las Olimpiadas, hubiera seguido sólo una brillante carrera pugilística, "El más grande" seguiría siendo una obra que va más allá de la historia del protagonista, pero no se limita a contar la carrera de un boxeador, sino también lo que es ser un boxeador.

En la rueda de prensa estuvo también presente Richard Durham, escritor de color que ha estado seis años junto a Clay para la realización de "El más grande".

NUESTRAS CALLES son una prolongación de nuestros hogares

¡NO LAS ENSUCIES!

SERVICIO DE LIMPIEZA SEMAT

LOS JUEGOS OLIMPICOS

Se pide una fórmula descentralizadora y que sean organizados en varios países

Bruselas, 28 (Alfil). — Raoul Mollet, el presidente del Comité Olímpico Belga (COB), ha efectuado, en el curso de una entrevista que publica el diario «Le Soir» un auténtico alegato en favor de una descentralización de los juegos olímpicos y de su organización por varios países y regiones.

Mollet ha propuesto que los juegos de 1984 se organizasen en estrecha colaboración por Bélgica, Holanda, el gran ducado de Luxemburgo, Rumanía e incluso el norte de Francia.

Este proyecto va contra la regla olímpica de unidad de lugar y tiempo. Pero, por otra parte, esta fórmula ha despertado muchas simpatías ya que los actuales juegos suponen unos gastos excesivamente elevados para tan corta duración. La acumulación demencial de obligaciones sobre el plano de infraestructuras deportivas, así como las comunicaciones y los alojamientos y un largo etcétera, han sido los determinantes que hacen pensar en cambiar la vieja fórmula y organizar unos juegos olímpicos diferentes. El caso de Montreal viene a cuento y apoya la tésis defendida por el presidente del Comité Olímpico Belga.

Afuera la ventaja que podría representar los gastos de inversión que quedarían reducidos a cero, especialmente por autofinanción (moneda olímpica...), Millet avanza el argumento de la rentabilidad de los juegos: si desde el punto central de esta «región olímpica» se traza un círculo de 200 kilómetros de diámetro, se engloba una población de 50 millones de personas y si se extiende este radio a 300 kilómetros, incluyendo a ciudades como Londres, París y regiones como el Rhur, se puede fácilmente doblar el número de gentes que podrían con poco gasto vivir el acontecimiento olímpico.

Aun queda por saber como distribuir las disciplinas deportivas y Mollet propone el principio siguiente: que cada país organice las disciplinas que sean consideradas como «fuertes» en sus propios países Por ejemplo, confiar los deportes náuticos (natación, yachting, remo...) a los Países Bajos, el ciclismo y el atletismo a Bélgica, etc...).

Este proyecto ha sido sometido al primer ministro Tindemans, quien lo ha encontrado interesante y lo apoya. La decisión debe aun esperar a 1978, fecha límite para la candidatura a la organización de esos juegos.

NASTASE, llamado urgentemente a RUMANIA

Honolulú (Hawai), 28 (Alfil). — El campeón de tenis rumano Ilie Nastase ha sido llamado urgentemente a su país, se informa en los medios tenísticos de Hawai.

Según una declaración efectuada anoche por los dirigentes de los «Hawai Leis», el equipo de la federación profesional norteamericana de tenis al que pertenece Nastase, el tenista abandonaba Honolulú por indicación de su Gobierno.

El célebre jugador no pudo dar explicación alguna, contentándose con afirmar que su pasaporte había expirado y que no había sido renovado.

De todas formas, según ciertos rumores, Nastase ha sido llamado a Rumania para explicar su no participación en las competiciones de la Copa Davis y su ausencia a una ceremonia en la que sería ascendido al grado de comandante del ejército rumano.

Bill Schoen, director del «Hawai Leis», ha declarado ignorar si Nastase volverá. También indicó que los dirigentes del equipo estudian la supresión del contrato con el jugador.

Torneo juvenil de la "UEFA"

España, ganó a Turquía por 2-0

Debrecen (Hungría), 28.—(Por José Luis Marmal, enviado especial de «Alfil»).

En el estadio DMTE, España se ha apuntado hoy una clara victoria frente a Turquía, por dos goles a cero, en el primer encuentro del Torneo de la «UEFA» para selecciones juveniles.

Poca asistencia de público, calculándose tan solo en unas dos mil las personas asistentes.

Arbitró el colegiado ruso Rubenis, auxiliado en las bandas por Devis, de País de Gales y Amudsen, de Dinamarca. Todos cumplieron a la perfección su cometido.

Alineaciones:

España: Blay; Pastor, Navajas, Romero; García, Cortés- Corchado, Escobar, Pérez García, Juanín (Nando), Traba (Pelegrín) y López Ufarte.

Turquía: Faruk; Necati, Mehmet, Ahmet; Cem, Towcek; Osman, Uretin, Omark, Brayl y Sadik.

El tiempo era nuboso y algo fresco, pero el terreno se encontra en perfectas condiciones para la práctica del juego.

A los 15 minutos llegó el primer gol de la selección española. Fue un fallo grande de la defensa turca, bien aprovechado por Juanín, a pase de Traba, que dio un respiro al equipo español.

Estos primeros 15 minutos fueron de mayor dominio español por técnica individual y colectiva. Los turcos lanzaron algunos contraataques, pero sin efectividad alguna.

A los 27 minutos hay una clara ocasión para España. Saca un córner López Ufarte, toca Juanín y Traba, en inmejorables condiciones para el remate, lanza la pelota por encima del larguero.

A los 44 es Turquía, que acosaba en estos últimos minutos, la que está a punto de lograr la igualada. Sadik chuta bien y fuerte, pero la pelota sale rozando el poste español por la parte derecha del marco de Blay.

Ha sido un primer tiempo que prácticamente ha mantenido la misma táctica, con técnica más depurada por parte española, con dominio superior en el centro del campo a cargo de España también y contraataques turcos que la defensa española supo contrarrestar adecuadamente.

A los dos minutos de este segundo tiempo, Pelegrín casi desde la línea de córner centra sobre puerta y López Ufarte, de cabeza, empalma un fuerte testarazo y el balón llega a las mallas turcas. Era el 2-0 definitivo.

Este segundo gol español dio más tranquilidad al equipo, pero una tranquilidad peligrosa, porque entonces los turcos atacaron más e inquietaron a Blay en algunas ocasiones. A los 23 minutos se lesionó Juanín en un encontronazo y tuvo que ser sustituido por Nando

Hasta el final del partido las fuerzas se mantuvieron ya igualadas y el marcador no sufrió nuevas variaciones.

Destacaron en el bando español Corchado, Pérez García, Romero y López Ufarte, pero en general todo el bloque funcionó a las mil maravillas.

En el bando turco solo Uretin merece una clara mención satisfactoria. Los demás dentro de un tono bastante gris.

En resumen, buen partido de la selección española, con excelente juego y un resultado final que le da un paso de gigante para su clasificación con vistas a la fase final del Torneo.

RESULTADOS

Budapest, 28. (Alfil). — Resultados de los encuentros de fútbol de la primera ronda del Torneo internacional junior de la «UEFA», disputados hoy en distintas localidades húngaras:

Grupo «A»:

Gales, 2; Yugoslavia, 1. (En Haivan).

Hungría, 2; Italia, 1. (En Eger).

Grupo «B»:

España, 2; Turquía, 0. (En Debrecen).

Islandia, 0; Suiza, 0. (En Teglas).

Grupo «C»:

Francia, 2; Checoslovaquia, 1. (En Papa).

Alemania Federal, 2; Finlandia, 1 (En Tapolca).

Grupo «D»:

Unión Soviética, 3; Holanda, 0. (En Szombathely).

Dinamarca, 5; Irlanda del Norte, 3. (En Koeszeg).

La segunda ronda del Torneo se disputará el próximo domingo.

El Palencia a Zamora, para disputar otro partido de trámite

No afectará el resultado a la actual situación de ambos equipos

El penúltimo encuentro de la presente Liga, lo jugará hoy el Palencia en Zamora, frente al titular de la ciudad del Duero.

La confrontación también es de trámite para ambos conjuntos. Por parte zamorana porque su equipo, que está libre ya de peligros de descenso, nada podrá hacer, por contra, para evitar la promoción de Permanencia, pase lo que pase en su partido frente al Palencia; y por nuestra parte, porque, librados de la promoción de Permanencia, sólo la "honrilla" del buen resultado cuenta.

Ha mejorado bastante el Zamora de la mano de su actual entrenador-jugador Pollo. Ya no es el equipo vacilante del principio de temporada (en la que acusó su ascenso), ha hecho algunos encuentros recios últimamente. De ahí que debe mirársele con reservas. El pasado domingo no pudo con el Getafe, que sacó los dos puntos del "Ramiro Ledesma". Ahora, ante el Palencia (su viejo rival de los tiempos heroicos), quiza ponga toda la carne en el asador para sacarse la espinilla, máxime cuanto este partido Zamora-Palencia será el que clausure la actual temporada de Liga en su campo (aparte competición de permanencia a la que está sujeto), pues jugará el último de ella fuera. Buscará, entonces, con afán la victoria.

Pero el Palencia no es contrario chico. Y si bien, repetimos, el partido es de trámite, si Herrero no ensaya muchas variantes en su combinación, podría sujetarse adecuadamente a los zamoranos, y sacar una buena tarde futbolera.

El míster morado aún no tiene decidida la alineación. El, considerando el trámite del partido, desea "desintoxicar", según nos dice, a algunos jugadores con muchos partidos en sus botas, y seguir rodando a los demás. Con esta mira, y, también, conforme esté el campo, determinará la alineación definitiva, entre los siguientes quince jugadores que viajan: Crespo, Marcos, Alonso, Gil, De la Cruz, Panchulo, Cobo, Díaz, Agustín, Secades, Del Pino, Garre, Mota, Mayo y Uco. (Muñoz, lesionado, se queda en casa en esta ocasión).

El encuentro, a jugarse en el "Ramiro Ledesma", comenzará a las 5,30 de la tarde.

Deseamos a los morados un buen juego y satisfactorio resultado, que en este caso, podrían ser unas tablas.—**F. BUISAN.**

Primera Regional Preferente

PALENCIA PROMESAS-ALCAZAR, en LA BALASTERA

Guardo-Cultural-Promesas y Venta de Baños-Ponferradina, también en casa

Tras de una ronda pasada —la 36— fallida por partido triple para los tres equipos provinciales, pues regresaron derrotados de Ciudad Rodrigo y Béjar, Guardo y Venta de Baños, respectivamente, y el Palencia Promesas volvió a perder en La Balastera ante el Burgos Promesas, entramos en la penúltima jornada de la presente Liga, en la que los tres equipos provinciales jugarán en casa.

Lo hará el Guardo frente a la Cultural Promesas; el Venta de Baños contra la Ponferradina y el Palencia Promesas ante el Alcázar.

De los tres visitantes, sin duda el más "hueso" es el que recibirán los ventabañenses. Nada menos que el líder y ya ascendido Ponferradina, que acude a los campos, pese a estar ascendido, con los mismos entusiasmos de siempre. Y como tiene una clase evidente, supone para sus rivales un obstáculo difícil, como lo demostró hace dos domingos frente al Guardo.

El Venta de Baños, no obstante, tiene calidad y fuerza en sus jugadores, (Luis, Arroyo, Aparicio, De Val, entre ellos, como lo patentizaron el jueves) para dar una buena réplica, y, acaso, sacar algo provechoso ante el fortísimo visitante. Un empleo decidido de sus fuerzas, creemos, dará mucho que hacer al líder.

El Guardo, primer clasificado, hasta la fecha, de los tres equipos palentinos, recibe a un rival incómodo: Cultural Promesas. Los equipos filiales suelen resultar difíciles, pues algunos de sus jugadores promesas, tienen calidad, aunque, a veces, su misma juventud o bisoñez les haga desmoralizarse más de la cuenta, cuando no salen bien las cosas desde el primer momento (algo de esto le ocurre al Palencia Promesas). De ahí que los culturalistas, pese a andar rezagados en la tabla (ocupan el puesto 14), incordiarán lo suyo. No creemos que lo hagan tanto como para hacer sombra a un Guardo potente, que dispone de varios jugadores (recordamos el fino y efectivo juego que hicieron, en el encuentro amistoso del día de la Ascensión, en La Balastera, los hermanos Pipe y Laso, así como sus compañeros de equipo Marce y Bravo), capaces de resolver satisfactoriamente la cuestión.

Vuelve el Palencia Promesas a jugar en casa. Esta vez contra el Alcázar, irremediable colista del Grupo. Entre los dos más rezagados de él va, pues, a dilucidarse esta confrontación. Sobre el papel, aparece flojo el "farolillo rojo". Pero ya sabemos que no hay enemigo pequeño. Y, por otra parte, el filial morado, por desconcertarse más de la cuenta, no rinde lo suficiente. Quizá en esta ocasión, ante el modestísimo rival de turno, salga más animoso el Promesas y acierte más en su juego y en su rendimiento.

El partido Palencia Promesas-Alcázar dará comienzo a las 5,30 de la tarde.—**F. B. C.**

LA LIMPIEZA ES UN TRABAJO DIGNO

Colabore con el personal de limpieza

SEMAT

Torneo del bicentenario

Inglaterra, 3; Italia, 2

Nueva York, 29. (Alfil). — La selección nacional de Inglaterra venció a la de Italia, por tres goles a dos, tras ir perdiendo en el descanso por dos a cero.

Graziani marcó los goles italianos a los 14 y 17 minutos de juego, respectivamente.

En el segundo tiempo, en los ocho primeros minutos, Inglaterra consiguió superar el marcador adverso con tres goles marcados por Chanon, a los 46 y 53 minutos, y por Thompson, a los 48.

SE PRECISA CUBRIR VARIAS PLAZAS

De oficiales en las profesiones de:

Tornero, Fresador y Mandrinador

Todas las solicitudes serán contestadas, indicando en la misma, condiciones de ingreso.

Dirigir solicitudes a la Oficina de C. Obrera, Referencia VA-29.082.

Plaza de Madrid, 2. VALLADOLID

Fútbol en Saldaña

Visita del Palencia C. de F.

Saldaña. — Han pasado muchos años para que de nuevo el Palencia nos visitara, de la mano de Tito, su entrenador por entonces, con jugadores en sus filas de indudable clase, entre los que me recuerde, Horacio, Cuéllar, Pío, Crespo, Fraile, y un largo, etc., a los que en la festividad de la Ascensión y en el mismo escenario se han dado cita, y que han sido ni más ni menos la casi totalidad del equipo titular.

El partido despertó gran expectación, lo que se tradujo en una buena entrada, arbitró este encuentro Gredilla, ayudado en las bandas por Moreno y Pipe ,ambos de esta villa, las alineaciones que han presentado ambos conjuntos de salida fueron:

Palencia: Marcos, Alonso, Cobo, Secades; Vallejo, Martín; Gento, Del Pino, Santamaría, Garre y Díaz.

003 de Saldaña: Miguel Angel; José-Luis, Caperán, Julián; Loma, Adolfo; Arrúa, Herrero, Juanjo, Cano y Tanis. Al comenzar el segundo tiempo se efectuaron varias sustituciones.

El partido fue muy vistoso, con jugadas de mucha clase protagonizadas por Alonso, que jugó un gran encuentro, Gento, Garre y Del Pino. El resultado fue de 6-2 favorable al Palencia, como pudieron ser más, a poco que hubieran pisado el acelerador los jugadores morados, aunque el resultado fuera lo de menos por tratarse de un encuentro amistoso y porque enfrente se tenía a un Palencia plagado de titulares y muy superior a los muchachos que entrena don Angel.

Al finalizar el encuentro les fue entregado un trofeo a los jugadores palentinos y seguidamente tuvieron una merienda ambos conjuntos.

Finalmente agradecer al Palencia Club de F. su visita tan desinteresada, como a los jugadores que reforzaron el 003, Cano, del Frechilla y Caperán y Adolfo, del Guardo, éste último jugador junto a Benito que salió en la segunda parte y Loma, fueron los jugadores que más brillaron del 003.—*LUIS MONTES.*

Requerimiento notarial al Barcelona

Sobre el pretendido soborno de Medina Iglesias a través de Camacho

Madrid, 28. (Alfil). — Hoy se ha enviado requerimiento notarial al Barcelona y a su directivo, don Javier Amat, para que informen sobre la actuación arbitral de Medina Iglesias en el partido de fútbol Burgos-Barcelona del 17 de diciembre de 1972.

El abogado Antonio Vázquez Guillén, representante de Antonio Camacho, ha requerido por mediación del notario Juan José Gil García, al Barcelona y al directivo del mismo, Javier Amat, para que ante notario manifieste lo siguiente:

1.—Que si en algún momento intentó el club, a través de alguna persona o institución de algún modo o manera influenciar o mover en uno u otro sentido la actuación del árbitro Medina Iglesias en el partido Burgos-Barcelona del 17-XII-1972.

2.—Si el club intentó ocupar la voluntad de Medina Iglesias a través del señor Camacho.

3.—Si el C. F. Barcelona pagó o prometió algún premio o dadiva por la actuación de Medina Iglesias y si en los libros contables de esa sociedad figura algún asiento que refleje el pago de 100.000 pesetas a Mariano Medina Iglesias por servicios prestados a ese club con motivo del encuentro Burgos-Barcelona.

4.—Si puede manifestarse de donde procede o han salido las expresadas noticias sobre la conducta de ese club, para obtener la favorable actuación de un árbitro.

5.—Si ese club puede atribuir su inclusión en esta cuestión a determinada actitud proveniente de personas y organismos del fútbol español interesados en quebrantar la buena fama y honorabilidad tanto del Barcelona como de Antonio Camacho.

Este requerimiento notarial se ha solicitado tras el juicio previo de conciliación donde fue requerido el presidente del Comité Nacional de Arbitros, José Plaza, quien negó haber efectuado afirmaciones de ningún tipo respecto al árbitro Antonio Camacho.

ANTES DE TIRAR UN PAPEL AL SUELO, cuente hasta tres... y luego NO LO TIRE

PAPELERA

Servicio de Limpieza SEMAT

M.C.D.2022

GIRO DE ITALIA

El italiano FABBRI ganó la novena etapa

GIMONDI continúa de líder

Roccaraso (Italia), 29. (Alfil). — El italiano Fabrizio Fabbri se adjudicó hoy la novena etapa del «Giro de Italia»; mientras que su capitán, el veterano Felice Gimondi, ha defendido victoriosamente sobre las rampas de Roccaraso su «maglia rosa» de líder.

Después de una evasión larga y sostenida, Fabbri se libró en los últimos metros de su compañero de fuga, el también italiano Caverzasi y se presentó a la meta como vencedor, conquistando al mismo tiempo el primer puesto en la clasificación de la montaña. Fabbri, en efecto, además de la meta en subida de Roccaraso se había adjudicado también la cumbre de Rionero Sannitico, segunda de las tres metas puntuables para la montaña en esta novena etapa.

A espaldas del tandem de cabeza, y con una diferencia de 1-50 respecto a Fabbri, completó la etapa el mejor gregario de Merckx, el belga Schoenmaecker y detrás de éste llegó el italiano Panizza, que había lanzado un ataque por sorpresa en la escalada conclusiva, justo mientras Merckx y Baronchelli se disponía a desengancharse del pelotón. En todo caso, tanto Schoenmaecker como Panizza se movieron demasiado tarde para poder alcanzar a los dos fugitivos.

El «sprint» final del grupo principal, en el que figuraban todos los mejores corredores, fue ganado por Merckx, delante de su compatriota Vlaeminck y del italiano Battaglin. Pero Gimondi, el veterano ídolo del ciclismo italiano, se hallaba pegado a los talones de este terceto, logrando así retener sobre sus hombros la «maglia rosa» sin excesiva dificultad.

El triunfo de Fabbri en esta novena etapa, ciertamente no representó una seria amenaza para ninguno de los favoritos, toda vez que el gregario de Gimondi acusaba en la general un retardo de más de 12 minutos. No obstante, por poco no se repite hoy la escabrosa situación que se produjo hace tres días en Matera, cuando el belga Muynck arrebató la «maglia rosa» a su propio capitán, el también belga Vlaeminck.

En todo caso, la etapa de hoy fue nerviosa y agitada. Y no podía ser de otra forma, dadas las características de los 204 kilómetros del trazado entre Zagnoli Irpino y Roccaraso, con tres subidas en su parte final. Pero aún así la clasificación general no ha sufrido sacudidas, sobre todo por la desenvuelta defensa de Gimondi.

Aparte de la positiva afirmación de Fabbri y la meritoria actuación del líder, cabe destacar también la siempre atenta marcha de Merckx, el belga que a pesar de haber sido derrotado en la prueba contra-reloj de Ostuni, continúa siendo considerado como uno de los mayores favoritos de esta edición del «Giro de Italia». Las repetidas intentonas del capitán del «Molteni», así como las acciones ensayadas por otros aspirantes a protagonistas, como Baronchelli, Battaglin y Bertoglio, deben ser consideradas en todo caso como el preludio de futuras ofensivas encaminadas a recuperar el saldo pasivo, hasta ahora acumulado en la clasificación general.

Antes de la fuga decisiva de Fabbri y compañía, iniciada a 100 kilómetros de la meta, los desenganchamientos más vistosos de la etapa habían sido los de Tartoni, inmediatamente después de la salida y de Vicina, en el kilómetro 50, así como el de la pareja Polidori-De Geest, después de una meta volante situada en el kilómetro 75. Pero todos se revelaron ensayos sin consecuencias.

Mañana, décima etapa, de Roccaraso a Terni: un trazado ondulado de 202 kilómetros que no puede constituir excesivo riesgo para el líder Gimondi.

CLASIFICACION DE LA ETAPA

Roccaraso (Italia), 29. (Alfil). — Clasificación oficial de la novena etapa del «Giro de Italia» de ciclismo disputada hoy entre Bagnoli Irpino y Roccaraso Aremogna, con 204 kilómetros de recorrido:

1 Fabbri, Italia, 5-42-43 (media: 35,900 k. h.).
2 Caverzasi, Italia, idem.
3 Schoenmaecker, Bélgica, a 1-52.
4 Paniza, Italia, a 4-17.
5 Merckx, Bélgica, a 4-27.
6 De Vlaeminck, Bélgica, idem.
7 Bellini, Italia, idem.
8 Battaglin, Italia, idem.
9 Gimondi, Italia, idem.
10 Moser, Italia, idem.
11 Bertoglio, Italia, idem.
13 Baronchelli, Italia, idem.
14 Oliva, España, a 4-31.
15 Vandi, Italia, a 4-38.
16 Esparza, España, idem.
17 Agostinho, Portugal, idem.
18 De Muynck, Bélgica, idem.
19 Bortolotto, Italia, a 4-43.
20 Andiano, España, a 4-46.

21 Aja, a 4-53.
24 Pujol, idem.
29 Gandarias, a 5-12.
32 Prieto, a 5-20.
36 Nazábal, a 5-38.
38 C. Ocaña, a 5-58.
39 Martos, a 6-15.
42 Galdos, a 6-47.
45 Pozo, idem.
48 Lasa, idem.
50 Diaz, idem.
82 Menéndez, a 19-36.
88 G. Linares, a 22-05.
96 L. Carril, idem.

CLASIFICACION GENERAL

1 Gimondi, Italia, 47-33-34.
2 De Muynck, Bélgica, a 44".
3 Moser, Italia, a 52".
4 De Vlaeminck, Bélgica, a 54".
5 Merckx, Bélgica, a 1-04.
6 Panizza, Italia, a 1-12.
7 Bellini, Italia, a 1-31.
8 Baronchelli, Italia, a 1-34.
9 Bertoglio, Italia, a 1-40.
10 Battaglin, Italia, a 1-43.
11 Agostinho, Portugal, a 1-51.

13 Pujol, España, a 2-38.
16 Nazábal, a 3-22.
18 Aja, a 5-09.
21 Andiano, a 5-43.
22 Oliva, a 5-49.
25 Lasa, a 6-21.
38 Galdos, 47-45-37.
44 Pozo, 47-46-55.
47 Esparza, 47-47-10.
48 Prieto, 47-48-17.
54 Gandarias, 47-50-41.
57 C. Ocaña, 47-51-34.
60 Martos, 47-53-11.
68 Diaz, 47-58-17.
75 G. Linares, 48-06-43.
83 Menéndez, 48-12-15.
86 Grande, 48-14-23.
108 L. Carril, 49-09-54.

DAUPHINE LIBERE

THEVENET, gana la 6.ª etapa y se consolida como líder

Romans, 29. (Alfil). — La sexta etapa del Criterium Ciclista Dauphine Libere, ha registrado hoy un nuevo triunfo del corredor galo Bernard Thevenet, que se ha mostrado como gran campeón tras resistir un fortísimo ataque del español López Carril.

Thevenet, ganador del Tour de Francia el pasado año, haciendo alarde de excelente condición física, ha controlado la carrera y se ha distanciado más de alguno de sus más inmediatos rivales, como es el caso del belga Van Impe, al que ha sacado 1'10".

En Romans, al final de la etapa, Bernard incluso se ha destacado como un excelente velocista y ha batido en la meta a Martínez Heredia, Fuchs, Vallt, Van Landeghem, López Carril y Labourdette.

Excelente ha sido la actuación del español López Carril, quien, bien secundado por sus compañeros de equipo, ha intentado arrebatar el maillot de líder a Thevenet, antes de que se dispute mañana la «contra-reloj», en la que el galo lleva todas las de ganar, según los técnicos.

Atacó Martins en la subida al St. Nizier del Moucherotte, al que siguieron Leley y Balagué. Por la cima, el trío llevaba a los demás una ventaja de un minuto pero Thevenet y los suyos no estaban dispuestos a permitir escapadas peligrosas y el reagrupamiento se registra kilómetros más lejos. Son después, a su vez, Danguillaume, Berland, Balagué, Bourreau, Le Guilloux y Villemiane los que intentan la fuga. En el col de La Machine, Danguillaume marcha delante y es entonces cuando López Carril con mucha fuerza se lanza en su persecución y le da alcance a 5 kms. de la cima. La lucha entre ambos es cerrada y Danguillaume pasa primero y recibe 5 segundos de bonificación, por 3 para López Carril.

Esta bonificación permitirá al español situarse a sólo 2 segundos del líder Thevenet.

Cuando se rueda por Le Drome, por excelentes carreteras, la ventaja de López Carril y Danguillaume sobre el grupo de Thevenet es de 2 minutos y 45 segundos. Sin embargo, esta diferencia queda anulada en 27 kilómetros, cuando en el 160 de recorrido los dos escapados son alcanzados por el pelotón mandado por el galo.

Luego, en el col de la Batille, son Martínez Heredia y Seznec los que atacan, pero no fructifica su intento. Al final, tras fuertes ataques llevados a efectos por hombres de los equipos rivales se lleva a la meta, en la que se impone Thevenet en un excelente «sprint».

CLASIFICACION DE LA ETAPA

Romans (Francia), 29. (Alfil). — El francés Bernard Thevenet ganó esta tarde la sexta etapa del «Dauphine Libere», entre Chambery y Romans, sobre 204 kms. al imponerse al «sprint» a un grupo de siete corredores.

El orden de llegada a la meta fue:

1 Thevenet (Fr.), 6-11-01.
2 Fuchs (Suiza), íd.
3 Martínez Heredia (Esp.), íd.
4 Van Laneghom (Bél.), íd.
5 Vallet (Fr.), íd.
6 López Carril (Esp.), íd.
7 Labourdette (Fr.), íd.
8 Danguillaume (Fr.), 6-11-46.
9 Seznec (Fr.), 6-12-11.
10 Kuester (Al.), íd.
16 Pesarrodona (Esp.), íd.
17 Ocaña (Esp.), íd.
27 Balagué (Esp.), 6-14-18.
28 Graciano (Esp.), íd.
33 Perurena (Esp.), 6-22-45.
36 Casas (Esp.), íd.

Entre los corredores que abandonaron hoy figura el español Melero.

CLASIFICACION GENERAL

Romans (Francia), 29. (Alfil).—Clasificación general de la carrera ciclista «Dauphine Libere» al término de la sexta etapa Chambery-Romans, disputada esta tarde:

1 Thevenet (Fr.), 29-12-42.
2 López Carril (Esp.), 29-12-44.
3 Delisle (Fr.), 29-13-54
4 Van Impe (Bél.), 29-13-59.
5 Fuchs (Suiza), 29-15-09.
6 Vallet (Fr.), 29-16-27
7 Danguillaume (Fr.), 29-17-01.
8 Zoetemelk (Hol.), 29-17-31.
9 Julien (Fr.), 29-17-36.
10 Romero (Fr.), 29-18-51.
12 Pesarrodona (Esp.), 29-20-9.
13 Ocaña (Esp.), 29-20-46.
25 Martínez Heredia (Esp.), 29-36-04.
29 Graciano (Esp.), 29-40-54.
33 Perurena (Esp.), 29-48-20.
41 Casas (Esp.), 29-52-48.
54 Uribezubia (Esp.), 29-57-18.

Federación Palentina de Balonmano

Trofeo "Presidente", para Juveniles

Equipos participantes:
Virgen de la Calle, de Palencia.
La Salle, de Palencia.
San-Gar, de Venta de Baños.
C. P. M. Juventud, de Palencia.

CALENDARIO

Día 30 de mayo:
La Salle-C.P.M. Juventud.
Virgen de la Calle-San-Gar.
Día 6 de junio:
Virgen de la Calle-C.P.M. Juventud.
San-Gar-La Salle.
Día 13 de junio:
C.P.M. Juventud-San Gar.
La Salle-Virgen de la Calle.
Todos los encuentros se celebrarán en el Campo de la Juventud.

EL SECRETARIO

IGLESIA EVANGELICA

Calle Santiago, 15
PALENCIA

DIAS Y HORAS DE CULTOS

DOMINGOS:
11 Mañana: Santa Cena.
5 Tarde: Santo Evangelio.
JUEVES:
8'30 Tarde: Oración.
SABADOS:
8,30 Tarde: Estudio Bíblico.

FUTBOLERIAS

UFARTE se retira

UFARTE ABANDONA EL FUTBOL

Santander, 26 (Alfil) — Ufarte ha decidido abandonar la práctica del fútbol, pese a que considera que se encuentra en perfectas condiciones para seguir rindiendo.

El ex atlético y que ha jugado últimamente en el Racing por propia iniciativa ha decidido no renovar contrato por el club santanderino y «colgar las botas».

JUGADOR DEL OSASUNA CODICIADO

Pamplona, 28 (Alfil). — Si Osasuna desciende a Tercera División, cosa más que posible, uno de sus más candidatos valores, el delantero Echeverría, sería traspasado a la Real Sociedad.

El joven jugador, de 23 años de edad, es una pieza muy codiciada por diferentes equipos. Entre ellos, a lo largo de la temporada, ha sido observado por técnicos de Atlético de Madrid y Athletic de Bilbao, aunque la oferta más concreta procede del Burgos.

Por lo que respecta a la Real Sociedad, parece que los guipuzcoanos desean el traspaso de Echeverría a cambio de cierta cantidad de dinero y la cesión de tres jugadores, para que la próxima temporada actuen con Osasuna.

Como se recordará, Echeverría ha sido el delantero más realizador del equipo navarro, en lo que va de temporada, con catorce goles ,y por lo que respecta al conjunto general de goleadores de la Segunda División, figura tras Burguete, máximo goleador y empatado con Vicente Cioffi.

TROFEO DE LA CORRECCION

Barcelona, 28 (Alfil). — Pese a ver reducida su ventaja, el Barcelona Atlético se mantiene aún en el primer puesto, a dos jornadas del final de la competición, en el trofeo de la corrección de Segunda División, que anualmente concede el gremio de fabricantes de Sabadell.

El Barcelona At. cuenta con 98 puntos y le siguen Rayo 124; Murcia 137; Ensidesa y Osasuna, 147; Huelva, 149; Málaga, 155; Celta, 163; Tenerife, 165; Córdoba, 169; Alavés, 170; Tarragona, 173; Tarrasa, 174; Valladolid, 176; Burgos, 188; Calvo Sotelo, 199; Cádiz, 212; San Andrés, 243; Coruña, 245; Castellón, 251.

El Rey don JUAN CARLOS entregó los premios del deporte español

HERRERO TEJEDOR (a título póstumo), medalla de oro

La "Copa Barón de Güell" para Pirri

Madrid, 29. (Alfil). — El rey don Juan Carlos I de España hizo entrega esta mañana en el palacio de Oriente de los premios anuales del Deporte español, que concede el ministro Secretario General del Movimiento ,a propuesta del delegado nacional de Educación Física y Deportes.

Presidió el grupo de galardonados el ministro Secretario General del Movimiento, Adolfo Suárez, a quien acompañaban el vicesecretario, Ignacio García; el delegado nacional de Educación Física y Deportes, Tomás Pelayo Ros; el subdelegado nacional, Anselmo López; el secretario nacional, Antonio Navarro, y el director del departamento de Federaciones de la D. N. D., teniente general Adolfo Esteban Ascensión.

El señor Pelayo Ros, hizo la presentación al Rey de los galardonados, de quienes glosó brevemente los méritos que han motivado las distinciones concedidas a cada uno de ellos y ratificó los sentimientos de lealtad del deporte español a S. M. el Rey.

Don Juan Carlos contestó a las palabras del delegado nacional, manifestando su enorme interés por el Deporte y su firme deseo de seguir trabajando por el desarrollo y perfeccionamiento del deporte español.

Seguidamente, el ex-delegado nacional de Educación Física y Deportes, Juan Gich, a quien se entregó la medalla de oro al mérito deportivo, habló en nombre de los galardonados, expresando su sentimiento de profunda alegría por la recompensa recibida y el deseo de todos de trabajar con firmeza por el deporte nacional.

Entre emocionados aplausos, el Rey entregó la Medalla de Oro al Mérito Deportivo a Carlos Herrero Tejedor, hijo del fallecido ministro Secretario General del Movimiento, Fernando Herrero Tejedor, a quien se le concedió ese galardón a título póstumo.

A continuación, el Rey entregó la Medalla de Oro al Mérito Deportivo a la viuda de Jaime Foxá, presidente de la Federación Española de Caza, recientemente fallecido, y concedida también a título póstumo.

Seguidamente, el Rey entregó los premios anuales del deporte español y Medallas de Oro al Mérito Deportivo a las siguientes personalidades y entidades:

Copa Stadium: Grupo Cultural Covadonga de Gijón.

Copa Barón de Güell: José Martínez «Pirri», futbolista del Real Madrid C. F.

Copa José Hermosa: Ayuntamiento de Guecho (Vizcaya).

Copa García Doctor: Pablo Porta Bussoms. Presidente de la Real Federación de Fútbol.

Copa Luis de Arana: Félix Gancedo Gómez, campeón mundial de vela en la clase «Snipe».

Copa Marqués de la Florida: equipo nacional K-4 de piragüismo, campeón del mundo.

Copa Pedro de Ibarra: a los clubs Stadium Casablanca, de Zaragoza y Aguilas de Bilbao.

Trofeo General Moscardó: Federación Española de Halterofilia.

Trofeo Joaquín Blume: María Jesús Alegre Etayo, tercera en el campeonato del mundo de gimnasia rítmica deportiva.

Trofeo Antonio Victory: Carlos Kirkpatrik O'Donnell (q.e.p.d.).

Trofeo Ministro Relaciones Sindicales: Empresa «Seat» de Barcelona.

MEDALLAS DE ORO AL MERITO DEPORTIVO

Don Fernando Herrero Tejedor (q.e.p.d.), ministro Secretario General del Movimiento.

Don Jaime de Foxá y Torroba (q.e.p.d.), presidente de la Federación Española de Caza.

Don Juan Gich y Bech de Careda, ex-delegado nacional de Educación Física y Deportes.

Don Rafael Cavero. Ex-presidente de la Real Federación Española de Atlétismo.

Don Fernando López de Hierro, general de brigada de Caballería. Poseedor del récord del mundo de hípica en salto de longitud, durante 24 años.

Don José Durán Pérez, campeón del mundo de boxeo en el peso superwelter.

Don Herminio Menéndez Rodríguez, don José María Esteban Celorrio, don José Ramón López Díaz-Flor y don Luis Gregorio Ramos Misione, componentes del equipo español K-4 de piragüismo, campeón del mundo en 1975.

Don Pedro Domecq de la Riva, fundador del Club Casarejo de Polo triunfador en numerosas competiciones internacionales.

También se entregó la Placa de Oro al Mérito Deportivo al R. C Deportivo Español, de Barcelona que ha cumplido el 75 aniversario de su fundación.

Y un premio extraordinario al motociclista Angel Nieto Roldán, que en 1975 consiguió una vez más, el título de campeón del mundo en la categoría de 50 c.c.

Fechas y escenario para el Rusia-España de la Copa Davis

Barcelona, 28 (Alfil). — La Real Federación Española de Tenis ha comunicado oficialmente que el encuentro Rusia-España, correspondiente a la semifinal europea zona «A» de la Copa «Davis 1976» se celebrará en Donetzk (Rusia).

El match se jugará los días 26, 27 y 28 del próximo mes de julio.

APRUEBA LA REVALIDA SUPERIOR EN UN MES

Información: Centro de Estudios TAURO. Estrada, 36 (esquina Gran Avenida). Teléfono 726477.

Fangio, enfermo

Ha sido operado de una dolencia cardíaca

Buenos Aires, 29. (Alfil).—El quintuple campeón mundial de automovilismo, Juan Manuel Fangio, se encuentra internado en la sala de terapia intensiva del hospital alemán de esta ciudad, convaleciente y en recuperación luego que se le practicara una intervención quirúrgica de suma importancia.

Fangio, que se venía haciendo tratar de su salud desde hace tiempo por debilidades cardíacas, ingresó en el citado hospital el miércoles 26 del actual, con carácter de urgente y fue operado hace dos días.

La operación, que entró en terreno de la denominada cirugía mayor, fue practicada a raíz de una inflamación recto peritoneal, de la que se repuso inmediatamente. Pero en la noche de ayer surgió una leve afección cardíaca que empeoró su estado.

Sin embargo, esta mañana, su amigo personal, Francisco Borgonovo, ex presidente del Automóvil Club Argentino, tras visitarlo, informó que «todo no pasó de un susto».

«Hubo lo que podemos llamar una crisis pos-operatoria, pero se encuentra en perfecto estado, aunque lógicamente no pudimos verlo» agregó Borgonovo.

Los médicos del hospital alemán, en terapia intensiva, se negaron a formulah declaraciones o emitir un parte médico debido a que Fangio fue atendido por su médico personal, Roberto Garrz, que no pertenece al plantel permanente del hospital.

El ex-campeón mundial, que el 24 de junio próximo cumplirá 65 años, había vuelto a ser noticia en los últimos tres días cuando se anunció el estreno aquí de su película titulada «Fangio» donde el piloto revive sus hazañas en los circuitos europeos, desde Nurbergring a Monza y junto a quienes lo acompañaron en su gloria, desde Stirling Moss a Albert Ascari.

España estará (con el equipo de fútbol) en la OLIMPIADA

Madrid, 29 (Alfil). — Urgente. — El equipo español de fútbol estará presente en los Juegos Olímpicos de Montreal con un buen equipo, pero que reuna las condiciones olímpicas, se ha acordado hoy en una reunión en la que estuvieron presentes el delegado nacional de Educación Física y Deportes, Tomás Pelayo Ros; el subdelegado, Anselmo López; el presidente de la Federación Española de Fútbol, Pablo Porta, y el seleccionador Nacional, Ladislao Kubala.

La reunión se efectuó en el despacho del señor Pelayo Ros, que es también presidente del Comité Olímpico y al término de la misma, un portavoz oficial, confirmó a Alfil la presencia del equipo español en el torneo olímpico de fútbol.

Baloncesto

RUSIA, campeona europea femenina

Clermont-Ferrand (Francia), 28. (Alfil). — La selección rusa de baloncesto femenino se proclamó campeona de Europa, al derrotar hoy a Checoslovaquia por 62 a 30.

Con esta victoria la selección soviética se alza con el campeonato por decimotercera vez, siendo la novena consecutiva.

Las rusas llegaron al descanso con ventaja en el marcador de 19 a 7.

Vuelta Ciclista a Aragón

El belga Peelman ganó la cuarta etapa

Elorriaga continúa en la cabeza de la clasificación general

Calatorao, 29. (Alfil). — El belga Feelman fue el ganador hoy de la cuarta etapa de la Vuelta Ciclista a Aragón sobre un recorrido de 182 kilómetros entre Teruel y Calatayud, en los que invirtió cuatro horas, cuarenta y siete minutos y seis segundos.

El factor climatológico tuvo también hoy su influencia, ya que durante buena parte del recorrido llovió con intensidad, lo que ocasionó un ligero retraso en el horario previsto.

Esta cuarta etapa se ha caracterizado por los continuos ataques del equipo suizo y el marcaje férreo del Super Ser, cuyos integrantes defendieron con acierto las posiciones que ayer lograron tan brillantemente.

Aunque hubo muchas escaramuzas, todas ellas fueron neutralizadas incluso la del francés Rosiers que rodó escapado 70 kms. y muy cerca de la meta fue alcanzado.

Poco después de la meta volante de Calmochala comenzó a llover con intensidad y se registraron muchas escapadas. La segunda meta volante de la etapa en Calatayud, la cruzó en primer lugar Rosiers ya escapado, y a un minuto y 25 segundos Peelman y Alonso encabezando el pelotón.

CLASIFICACION DE LA CUARTA ETAPA

1 Peelman, 4-47-06.
2 Birle (It.), íd.
3 Elorriaga, a 8 segundos.
4 Schultz (Suizo), íd.
5 Vallorí, íd.

CLASIFICACION GENERAL

1 Elorriaga, 18-21-15.
2 Vallorí, 18-21-27.
3 Manzaneque, 18-21-31.
4 Rosiers, 18-21-33.
5 Luján, 18-22-45.

GENERAL DE LA MONTAÑA

1 Viejo, 49 puntos.
2 Fernández (Port.), 41.
3 Alonso, 30.

TENIS

Orantes, finalista en el "Grand Prix"

Dusseldorf (Alemania Federal), 29. (Alfil). — El español Manuel Orantes venció hoy al chileno Jaime Fillol, en partido de semifinales de singles del torneo internacional «Grand Prix» de tenis, que se viene disputando aquí.

Orantes, con potentes y precisos drives, logró imponerse al juego de Fillol, para alzarse con la victoria final, en dos sets consecutivos por 7-6 y 6-4.

Con su triunfo Orantes es el primer tenista de este torneo que pasa a disputar la final de singles.

HIGUERAS PIERDE ANTE BORG

Dusseldorf (Alemania Federal), 29. (Alfil).—El español José Higueras fue derotado hoy por el sueco, Bjoern Borg, en partido de semifinales de singles del torneo internacional de tenis «Grand Prix», que se viene disputando en esta ciudad.

El joven sueco de 19 años de edad, se impuso sin dificultades a Higueras en dos sets, por 6-1 y 6-3.

Borg se enfrentará en la final de singles al español Manuel Orantes, que hoy derrotó también en partido de semifinales al chileno Jaime Fillol, por 7-4 y 6-4.

M.C.D.2022

La Vida en la Provincia

Desde Herrera de Pisuerga

AL RITMO DE LOS DIAS

Epílogo al mes de mayo de 1976.-La temporada de la pesca de la trucha y algunas consideraciones ante la ya inminente del cangrejo de río.-Perspectivas ante la próxima cosecha de cereales.-Ciclo de conferencias sobre familia y sociedad

Mayo tiene muchos y singulares atractivos para el cristiano; mayo es, en efecto, una invitación constante, insistente hacia la altura. Este encantador, simpático y sugestivo mes, mes de las flores, ha sido elegido por la Iglesia para honrar de una manera especial a María, flor de las flores. Pero también, en este mes, la Liturgia nos ofrece otras grandes fiestas del Año eclesiástico. Mayo en efecto, marca una impronta bien relevante en nuestra ciudad, toda vez que son muchas las festividades que celebra con brillantez y esplendor durante sus 31 días.

Cuando ya avanzada la primavera, las aves abordan sus mejores trinos; el sol brilla esplendoroso y los jardines nos brindan sus más perfumadas y vistosas flores y el corazón del hombre se estremece de júbilo y regocijo, se inicia este quinto mes del año, al que, ya en sus postrimerías, vamos a dedicar un espacio de esta crónica a resumir las celebraciones de mayor relieve y significación.

Y el comienzo de este florido mes, fue la ofrenda y homenaje grandioso de los productores herrerenses y su comarca a San José Artesano. Con asistencia de las autoridades locales y sindicales de Herrera y su comarca, se dieron cita ante el altar del glorioso Patriarca, los Sindicatos de la ciudad, que acudieron a ofrecer reconocido tributo de agradecimiento a San José Artesano en una jornada admirable y gratísima.

Y, posteriormente, el homenaje de los hombres del campo a su Santo Patrón, San Isidro Labrador, en un día espléndido, luminoso, que también llegó al altar del Santo, para hacer ofrenda anual y renovar sus buenos deseos y fervorosos sentimientos.

Este mismo día 15 de mayo, festividad de San Isidro Labrador, se inició la solemne novena a María Auxiliadora, que constituyó, como todos los años, una manifestación de fervor mariano, no tan numerosa como en otros tiempos, pero tan fervorosa como siempre y que ha sabido contagiar su entusiasmo a cuantos llegaron a María, Pastora Divina y Auxiliadora de los cristianos.

Los actos litúrgicos de esta Novena comenzaban a las ocho de la tarde con el ejercicio de la Novena, rezo del Santo Rosario y a las 8,30, Santa Misa. Durante los días 20, 21 y 22, se celebró un triduo con predicación a cargo de los sacerdotes de la parroquia y el día 24, festividad de María Auxiliadora, en la solemne Misa celebrada, el sermón fue predicado por el Rvdo. D. Joaquín Camina, párroco de Castrillo de Villavega, cuyas palabras cálidas, emocionantes y persuasivas, tuvieron eco y resonancia en el corazón de los oyentes.

PRIMERA COMUNION DE 36 NIÑOS DE AMBOS SEXOS EL DIA 27, FESTIVIDAD DE LA ASCENSION.—La Ascensión del Señor es el triunfo definitivo de Cristo y que debe ser para el cristiano estímulo para una ascensión sobrenatural de pensamientos y de sentimientos hacia la altura, donde Cristo está sentado a la derecha del Padre.

Y nada más lógico y natural que este rutilante jueves, uno de «los que brillan más que el sol», sea el elegido aquí, como en la casi totalidad de las poblaciones y ciudades españolas para la celebración del acto de mayor significación, emotividad y colorido y, también, el más feliz del cristiano: la Primera Comunión de los niños que han llegado a la edad reglamentaria y reúnen todos los demás requisitos exigidos.

Nuestro dinámico y celoso cura párroco, don Miguel Angel Ortiz Nozal y los sacerdotes de la parroquia, han venido preparando para este día, el más sublime para todo el creyente, en una labor callada y constante.

La preparación, mediante proyecciones y diapositivas, iniciada ya desde los primeros días del pasado mes de febrero, ha consistido en dos partes: la primera, síntesis doctrinal y ya segunda, sobre los Sacramentos del Bautismo y Penitencia, recibiendo esta última los 36 niños, en presencia de sus padres, el pasado domingo, 16 de mayo.

Los actos habidos en la parroquia con motivo de la Primera Comunión han consistido: Concentración, (el día 27, de los niños y familiares en la placilla de la Iglesia; a las once de la mañana, recibimiento y solemne entrada en la iglesia parroquial, donde se celebró la Santa Misa. Después de la homilía, explicativa del acto, pronunciada por nuestro párroco, renovación de las promesas bautismales y profesión de Fe; ofrendas y, al final, entrega de obsequios. Y por la tarde, a las 5, Rosario y procesión hasta la ermita de la Piedad, Patrona de la ciudad; ejercicio del mes de mayo y Salve. En el templo, Exposición y versos de los niños.

Relevantes, enternecedores y fervorosos han sido en nuestra ciudad los actos del día de la Ascensión del Señor con motivo de la Primera Comunión.

Nuestra más cordial enhorabuena a todos los niños de primera comunión y a sus familiares, haciendo votos porque la felicidad de esta sin par efemérides sea su norte y guía durante toda su vida, y nuestra sincera felicitación a los abnegados sacerdotes de la parroquia que con tanto cariño y celo, han sabido prepararlos para este sin par acto, celo y cariño que siempre ponen en todo lo que concierne al ejercicio de su ministerio.

Y, por último, finalizará este mes de mayo con la procesión que se celebrará en honor de la Virgen Santísima, el día 31, a las ocho de la tarde, en unión con las Hijas de María y con asistencia de las Asociaciones de la parroquia, de los alumnos y profesores de los distintos colegios y de un elevado número de fieles, celebrándose a continuación una solemne Misa con predicación a cargo del párroco de Villaprovedo, ya conocido en nuestra ciudad, don Jaime Andres, quien cantará las excelencias de la Madre de Dios.

LA TEMPORADA DE LA PESCA DE LA TRUCHA EN HERRERA Y ALGUNAS CONSIDERACIONES ANTE LA YA INMINENTE DEL CANGREJO.—Como todos los aficionados saber y también los no aficionados, dio comienzo en nuestra provincia el día 19 de marzo, festividad de San José, si bien — y esto es un contrasentido, que esperan los aficionados sea reconsiderado por las autoridades competentes para la próxima temporada—, en las provincias limítrofes el período hábil se inició el primer domingo de marzo.

Cabe resaltar que la actual temporada ha sido y continúa siendo, al menos por lo que a la zona de Herrera afecta, muy aceptable, a pesar de la proliferación de pescadores locales y foráneos. Tal vez no se hayan conseguido piezas del peso de hace dos temporadas, pero, sobre todo los primeros días, los pescadores tuvieron motivos para sentirse satisfechos. Y, a pesar de lo avanzado de la temporada, las capturas continúan a buen ritmo.

Tenemos ya a las puertas la apertura de la pesca del cangrejo de río. Y, como todo cuanto se refiere a este «astacus fluvialitis», a este crustáceo de río, sabroso y exquisito, con razón llamado «el langostino de río», es siempre noticia en la ciudad que tan brillantemente celebra el Festival Nacional del Congrejo de Río, que este año tendrá lugar el día 25 del próximo mes de julio, domingo y festividad de Santiago Apóstol, Patrón de España, y a cuyo Festival muy pronto nos referiremos en estas mismas columnas, vamos a dedicarle unas líneas.

El cangrejo de río, a pesar de que aquí se dice, y con razón, que hay más pescadores que cangrejos, se da con prodigalidad en nuestros ríos, canales y arroyos. El primer día hábil de pesca será este año el 24 de junio, festividad de San Juan y, hasta el presente, no tenemos noticias de que hayan variado las normas de la temporada pasada en cuanto a días de pesca durante la semana, número de capturas por licencia, medida, número de reteles, etc., etc. No obstante, si hubiera alguna variación, en nueva crónica se informaría de ellas.

¿Cómo será la temporada de 1976? Muy difícil es pronosticar cuando aún faltan muchas fechas para su apertura; pero, tampoco, es aventurado afirmar que, al menos, será igual, o ligeramente superior, que la temporada anterior.

Fundamento esta aseveración en que las medidas que se vienen llevando a cabo por ICONA y que ya dieron buenos frutos el pasado año, en el presente han de ser más beneficiosas.

Lo que es menester, tanto en la pesca del cangrejo, como en la de la trucha, es poner como a esa caterva de pescadores furtivos, quienes piensan que para ellos no se han hecho las leyes. Me refiero a cuantos pescan a mano, o con otros ilícitos medios, no respetando horas, ni vedas, ni nada de cuanto está preceptuado. Contra estos tales, guerra sin cuartel, ya que los perjuicios que causan son incalculables.

Insistiremos sobre este tema en nueva crónica.

ANTE LA PROXIMA COSECHA DE CEREALES

Las lluvias caídas en el mes de abril y en los primeros días de mayo, favorecieron considerablemente los sembrados, por lo que el campo presenta un buen aspecto, pero se hacen necesarias nuevas lluvias. Si éstas llegan y llegan pronto, la cosecha será buena, óptima. Caso contrario, las perspectivas no son del todo halagüeñas.

En cuanto a la ribera de huertas, éstas presentan un aspecto maravilloso, ya que aquí el agua no es problema, pues las huertas herrerenses disponen de una red arterial de acequias a la altura de las más adelantadas en su clase y categoría, por donde discurre constantemente el agua que reciben del Pisuerga y de los canales, que fecundan nuestros campos. Las huertas de Herrera son ahora un verdadero vergel.

CICLO DE CONFERENCIAS SOBRE FAMILIA Y SOCIEDAD

Organizado por la Delegación Provincial de la Familia, se ha celebrado durante los días 25, 26 y 28, un ciclo de conferencias, cuyos temas han sido: «Día 25: «Mujer y sociedad»; día 26: «Matrimonio y sociedad» y día 28: «Hogar y sociedad».

Las conferencias se han desarrollado en el salón de actos del Ayuntamiento, dando comienzo a las nueve de la noche con entrada libre para mayores de 18 años.

Los temas tratados muy de actualidad, entre los que podemos citar: liberación de la mujer, sexualidad y personalidad, amor, relaciones conyugales, etc., etc.

Muy bien el conferenciante; sin embargo, la asistencia no ha sido muy numerosa, ya que esta época del año no es la más adecuada, puesto que los hombres del campo, que aquí son la mayoría, aprovechan a estas alturas las horas disponibles para sus labores.

Sería conveniente, por tanto, que estas conferencias se repitieran alrededor de Navidad y la afluencia sería infinitamente superior.—M. C.

VI Exposición de Maquinaria Agrícola

DEL 4 AL 6 DE JUNIO

Más de 30 firmas de la provincia expondrán sus últimos modelos de:

TRACTORES, COSECHADORAS, EMPACADORAS, SEGADORAS, PICADORAS, ENSILADORAS, ABONADORAS, REMOLQUES y demás

Implementos Agrícolas para cualquier explotación agrícola.

GRAN EXPOSICION DE MAQUINAS PARA REMOLACHA

SEMBRADORAS, COSECHADORAS, ACLARADORAS etc.

Participación de fabricantes palentinos de MAQUINARIA AGRICOLA

Lugar: JARDINILLOS DE LA ESTACION

GUARDO

- Finalistas del V Concurso Literario de Cuentos
- Victor y Diego, Agua Viva, Ricardo Jiménez y Rita Pavone

José Vélez actuando en la I Gala del Festival de Guardo, que espera ser superada en la edición de este año

Como estaba previsto, el pasado día 25 se reunieron en el Ayuntamiento las cuatro personas que componen el Jurado permanente del V Concurso Literario de Cuentos y que han leído los 227 cuentos presentados a esta convocatoria procedentes, según los matasellos de sus sobres, de casi todos los puntos de España, incluyendo de varios lugares de la provincia de Palencia.

Después de varias deliberaciones, este jurado decidió las obras que pasarían a la final, que tendrá lugar el próximo día 1, en que se reunirá la totalidad del jurado compuesto por 14 personas. Estas obras seleccionadas como finalistas son los cuentos titulados: "El hombre nuevo", "Noticias de perros en la TV", "Un par de ojos azules celestes", "Algo más que compañeros de viaje", "La colmena y el árbol", "¿No oyes como respira el mar?", "Balada de una guitarra", "Paco Marín", "Setenta veces siete", "El manso", "Habla Tachín", y "Os he dado mi palabra de hombre". Estos doce cuentos son los que pasan, como digo antes a la final y los que se disputarán el primer premio, dotado de 30.000 pesetas y placa conmemorativa, y el segundo premio dotado de 5.000 pesetas y placa conmemorativa también.

También se seleccionaron para pasar a la final del día 1, otros cuatro cuentos de los ocho presentados por autores locaels y que se disputarán el tercer premio, dotado de 2.000 pesetas y placa conmemorativa.

Estos cuatro cuentos son los titulados: "A la búsqueda del tiempo perdido o tercera herejía", "Las florecillas y el vencejo", "Lluvia y llanto" y "Epílogo".

Este año presenta la novedad de que en la final los cuentos finalistas no serán leídos por un miembro del jurado en voz alta, sino que todos los miembros tendrán con tiempo suficiente una copia de cada cuento finalista y que leerán cómodamente antes del citado día 1 en que se fallará el V Concurso Literario de Cuentos.

La entrega de premios tendrá lugar el domingo, día 6 de junio, a las doce del mediodía, en un acto cultural denominado "Encuentro de las letras y las artes", organizado por el Ayuntamiento en colaboración con la Delegación Provincial de Cultura y el Grupo Literario Guardense. El acto constará de las siguientes partes: mini-pregón, por Antonio Alamo Salazar, delegado provincial de Cultura. Previamente habrá tenido lugar la proclamación de la Reina y damas de honor de las fiestas de Guardo 1976. Seguirá una parte literaria "Versos sobre y bajo el suelo", a cargo de los poetas Jesús Castañón Díaz, Juan de la Cruz Serrano y Jaime García Reyero. Después vendrá la entrega de premios y lectura del cuento ganador. Y finalmente, la parte musical con la intervención de la Masa Coral de Guardo y el grupo de música folk Hadit, de Segovia. Hará la presentación el locutor de "La Voz de Palencia", David Herrero.

El grupo Hadit es una realidad ya dentro de la música folk de nuestro país. Hace poco leía en un diario de la región estas palabras en relación con este grupo que viene pegando muy fuerte: "Segovia va a recibir de nuevo al grupo Hadit. Y ahí están los frutos de su trabajo, de su labor de investigación, de su ir y venir por la geografía de España, que aún es capaz de emocionarse cuando las voces de unos jóvenes le reavivan el recuerdo de lo que es ancestral...".

VICTOR Y DIEGO, AGUA VIVA, RICARDO JIMENEZ Y RITA PAVONE

Sí. Al final, parece que todo está ya decidido. Ni Paloma San Basilio, ni Cecilia. Será Rita Pavone la que ocupará la cuarta plaza de la Gala del Festival de la Canción de Guardo. El programa será éste: El dúo Víctor y Diego, el lírico (triunfador en "La Gran Ocasión") Ricardo Jiménez; el grupo Agua Viva, y la mencionada Rita Pavone, italiana, archiconocida y gran figura de la canción mundial.

De esta manera la Gala de la Canción gana más y estamos seguros que constituirá todo un éxito, y que será toda una gran gala, que superará con mucho a esa primera Gala que hace dos años se celebró en nuestras fiestas patronales, donde solamente Karina y José Vélez salieron como triunfadores.

Presentarán la Gala la locutora de Radio y TVE, Amelia Muñoz y Javier Lostalé, ya conocido en Guardo, residente en Madrid y locutor de la cadena de radio C.A.R. y también locutor de TVE.—*REYERO.*

Desde Cervera de Pisuerga

La feria de la Ascensión con mucho calor y mucho público

¿El ferial para cuándo?

Con mucho calor y mucho público transcurrió la ya tradicional feria de la Ascensión. De ganado, según lo observado por este corresponsal personalmente, algo menos que en la pasada de Ramos. No es que yo entienda mucho de ganado pero sí lo suficiente para observar algunos precios en vacas para leche que me han parecido bastante altos, y preguntando a un ganadero sobre los precios de las mismas me daba la razón, pues las había que se han cotizado por ellas hasta 60.000 pesetas, claro que hay que tener en cuenta que estas ventas y a estos precios era una minoría pero muy "mini".

De los demás precios apenas me fijé, porque sólo al ver éste ya me quedé asombrado, pero según rumores recogidos, se ha pagado bastante bien. Como en todas las ferias se veían camiones de Burgos y León en mayoría sobre otras provincias como Santander, y como es natural nuestra provincia de Palencia predominaba sobre todas.

Mucha gente por los bares y restaurantes, donde amén con las las fondas estaban abarrotadas, donde para poder comer, muchos lo tenían que hacer de pie o llevar la comida para comer en la calle.

En los baratillos instalados en la plaza de la Ermita de la Cruz muchas amas de casa en busca de la economía, que a decir verdad y según ellas la encontraban. Había de todo, zapatos, géneros, frutas, queso, etcétera, etc., y cada una a medida de sus bolsillos se surtía de lo que más necesitaban.

El mercado de hortalizas también bastante completo de todo, donde lo que más venta alcanzaba eran los manojos de berza y cebollín, puesto que son muchos los que están ahora a la plantación de estas dos cosas, pero haciéndolo muy a disgusto, porque las condiciones climatológicas no les son nada favorables, es mucha la necesidad que hay de agua, la tierra está muy seca y esto obliga a ir alargando la plantación a la espera de la ansiada lluvia.

EL FERIAL. — Son muchos los que vienen a mí y me dicen: Mino, ¿qué pasa con el ferial que decías tú que se abriría para el mes de abril? Pues para todos los que me han preguntado y por no poderlo hacer personalmente (porque varios residen fuera) como es mi deseo, les diré que estoy igual que ellos.

No se nada de nada, tan pronto se oye decir que para este mes, que para el otro, que si falta ésto y que si falta lo otro y hay que sacar en consecuencia que algo faltará cuando no abre sus puertas con la falta que hace.

Son muchas las ganas que hay de verlo funcionar, pero si los ganaderos (compradores y vendedores) están ansiosos de poder celebrar dentro de este hermoso recinto las ferias, muchas más las tiene nuestro Ayuntamiento, puesto que son muchos los ingresos que está perdiendo y que tanta falta hacen a nuestras arcas municipales.

Por lo tanto, nada de desanimarse, porque igual que se estuvo esperando para poder contar este villa con un ferial de ganado tantos años, lo mismo se puede esperar unos meses más, y como las obras de palacio van muy despacio, aquí nos pasa lo mismo, ahora que una vez esté en marcha llamará la atención de todos cuantos en él tengan que hacer operaciones o vayan simplemente de visita, porque verdaderamente es "un gran palacio".—*MINO.*

CURSO INTENSIVO DE VERANO

Colegio "EDEN" Academia

Plaza Juan Mena s/n (junto Palacio Episcopal) Telf. 71 43 75

Educación Preescolar — E. G. B. — Formación Profesional — Bachillerato U. P. — Graduado Escolar — Oposiciones Ministerios — Banca — Contabilidad — Mecanografía — Taquigrafía

¡Academia E D E N puede darle un futuro!

Crónica de Astudillo LA ASCENSION

LA ASCENSION. — La conmemoración de esta fiesta, una de las tres que relucen más que el sol, ha aumentado su luminosidad, al hacer coincidir con la Primera Comunión de la grey infantil. Un año más, solemne, de celebración familiar, de reluz, de aireo de atuendos femeninos y joyas familiares. Y, sobre todo, las galas de los pequeños, muy a tono este año, elegantitos, cortos de llamativos, simpáticos; en fin, todos los pequeños y los padres encantados después de la preparación parroquial, si cabe, más dichosas las madres. Pero la pareja, ha cumplido para que el pequeño no haga preguntas indiscretas.

Hemos puesto otra nueva falta, al notar la ausencia de los Coros Salesianos, dos consecutivas llamadas de atención. Porque el señor obispo ensalzó su intervención en la visita para inaugurar el monumento a San Juan Bosco. ¿Por qué no se repitió la intervención al visitarnos con motivo de la Confirmación? ¿Por qué en esta misa de Comunión infantil, preferentemente, ha brillado por su ausencia y su mensaje espiritual, confeccionado con voces astudillanas, ha preferido ir a Béjar, dejando su mensaje en la villa, vacío e interrogante?

Todavía no he podido informarme del impacto que ha causado esta embajada del espíritu en la vieja villa, de los viejos paños, pero tengo la seguridad que en su entusiasmo los bejaranos han dejado escapar un rictus de melancolía y dicha al recordar esta otra villa de viejos paños y de ruecas pasadas a la historia. Imperativos del destino.

Para hacer la corriente, pacífica y en grande, abortemos los «canalitos», que es panorama grato, pongamos en el empeño «todos», los de dentro y los de fuera un poco de quehacer positivo, alejando el divide y vencerás, que es una frase axiomática. Vamos ha acorpar para hacer lo modesto grandioso, que si nos empeñamos, al giro de un mando y un entusiasmo, sin perder el tren en vanalidades, lo hemos de conseguir.

A la salida de la iglesia, por la mañana, multitud de curiosos que no tenían pequeños en la fiesta, entre las dos aceras contemplaban las galas albas de las niñas, el aire de hombrecitos en los pequeños... pocos pantalones femeninos, atuendos falderos a tono con el día y los actos; dejemos las extravagancias para las fiestas de sociedad de rango...

Por la tarde, procesión con asistencia de los niños y niñas de Primera Comunión que portaron estandartes e imágenes, con numeroso acompañamiento. Asistieron las Hermanas de la Caridad con la juventud femenina, educandas en el Colegio de San José. Notamos la ausencia de los internos que cobija el Colegio Salesiano de María Auxiliadora.

Cuando cerramos la crónica, nos enteramos de la llegada de los desplazados a Béjar. Cuentan y no acaban las atenciones recibidas. Una vez más, un triunfo más: Valladolid, Madrid, Orcasitas, Herrera de Pisuerga... y a seguir con entusiasmo y espiritualidad las visitas comprometidas y las que vayan anotando don Felipe y don Eusebio en sus mágicas libretas. Mi cordialísima felicitación y mi aliento de juventud...

Rodrigo Nebreda
Cronista Oficial

CORTINAS

SEÑORA, si necesita cortinas, facilítenos las medidas que necesite y le daremos el trozo de oportunidad.

Liquidamos los restos de pieza de nuestro enorme surtido de cortinas.

Tejidos LOBATO Mayor, 127 Tlfno. 72 35 84

M.C.D.2022

DECORACIONES CALDERON
ALFOMBRAS - MOQUETAS - CORTINAJES - TELAS
PAPELES PINTADOS - TODO PARA LA DECORACION
Nuevo establecimiento: Avda. Primo Rivera, 1.
Seguimos a su servicio en: Avda. Simón Nieto, 37.

SOLO ES
URALITA
SI LLEVA GRABADA ESTA MARCA
URALITA AGENCIA OFICIAL DE VENTAS:
Avda. JOSE ANTONIO, 17 - tel. 720198 - PALENCIA

LETRAS DE LUTO

Confortado con los Santos Sacramentos, ha entregado su alma a Dios, en Becerril de Campos, don Gregorio Morrondo Torres, a los 72 años de edad.

Destacó el finado por su laboriosidad e iniciativa personal, que puso de relieve en sus actividades profesionales, tan activas como competentemente desarrolladas; igualmente fueron proverbiales en el finado su trato afable y abierto, buenos sentimientos y caballerosa conducta; que le granjearon generales aprecios, siendo muy sentida su muerte.

Expresamos nuestro pésame a su apenada esposa doña María Pérez Pelayo; hija, María Isabel; hijo político Cándido Martín; nietos; hermanas Mariana y Carmen; hermanos políticos, sobrinos y demás familia.

—Tras recibir los Auxilios Espirituales, ha fallecido en Palencia, doña Angela Luengo Salas, a la avanzada edad de 84 años.

Se distinguió la finada por sus virtudes personales así como por su natural sencillo y bondadoso y piadosos sentimientos, que la hicieron acreedora al respeto y afecto generales.

Testimoniamos nuestra condolencia a sus apenados sobrinos Secundina y Primitivo Trancho Luengo, Valeriano Osorno Luengo y demás parientes.

El lunes, día 31, continuarán las Jornadas sobre Problemática del Subnormal, en Palencia

Se vienen desarrollando con interés y eficacia las I Jornadas en torno a la Problemática del subnormal, en Palencia.

Oportunamente hemos venido dando cuenta de las reuniones que hasta el momento se han celebrado, por las mesas de trabajo que se constituyeron oportunamente, al programarse las «jornadas» por el Servicio de recuperación y rehabilitación de los Minusválidos físicos y psíquicos.

El pasado lunes se reunió la «mesa redonda» en torno al tema «Prevención de la subnormalidad», asistiendo —además de los miembros de la Ponencia— numeroso público, que participó en el coloquio final. El martes, día 25, fue la «mesa de trabajo» sobre el tema de «Formación del subnormal» la que se reunió en el salón de actos de la Jefatura Provincial de Sanidad.

Las reuniones finalizarán la próxima semana. Se tienen programadas las sesiones de las mesas de trabajo sobre empleo del subnormal y el capítulo del ocio y tiempo libre.

La mesa de trabajo del tema «La problemática del empleo del deficiente mental» está integrada por doña Juan Andrés Pérez García, delegada provincial de Trabajo; don Javier Sancho Cuesta, jefe de la Inspección de Trabajo; don Manuel López Pérez, jefe del Gabinete de Higiene Seguridad en el Trabajo; don Vicente Villagrá, director del Departamento sindical de Asistencia y Promoción Social; don Ramón Sáiz Gómez, presidente del Consejo Provincial de Trabajadores; don Severiano de Hoyo Casén, presidente del Consejo Provincial de Empresarios. doña Florinda Barreda Marcos, delegada provincial de Sección Femenina; don Pablo Montenegro Duque, director provincial de SEAF-FPO; don Carlos Gusano Rodríguez, director de la Caja de Ahorros y Monte de Piedad; don Alfonso Crippa Parego, superior de la Congregación de Siervos de la Caridad; D. Atiliano Vaquero Rapiño, director del Centro de Educación Especial «Nuestra Señora de la Calle»; doña María del Carmen Gutiérrez Arenas, director del colegio «Santiago Apóstol», de Educación Especial; doña María del Carmen Morte, profesora de Educación Especial; don Eduardo Pallarés Paz, presidente de la peña «El Pedrusco»; don Gregorio Alvarez Sanz, técnico de empleo del Gabinete provincial del SEREM de Valladolid; D. Mariano Urueta Fernández, director del SEREM, en Valladolid; doña Epifania Hernández Contreras, asistente social del Gabinete provincial del SEREM, de Palencia, y doña Consuelo Romeu Martínez, directora del Gabinete provincial del SEREM, de Palencia.

En cuanto a la mesa de trabajo sobre el tema «El ocio y el tiempo libre del subnormal», su composición es como sigue: don Miguel Angel García Recio, delegado provincial de la Juventud, doña Andrea Sánchez Pascual, inspectora técnica de E.G.B.; don José María García Alonso, delegado provincial de Educación Física y Deportes; don Pilar Fernández, directora del Centro de Educación Especial de la ciudad asistencial «San Telmo»; don Miguel Angel Maruegán Pérez, jefe provincial de la O.J.E.; don Gonzalo Castro García, jefe de la Sección de Acción y Capacitación social, de la Delegación Provincial de la Juventud; doña María Sonsoles Contreras Paz, directora del Departamento Provincial de Formación y Participación de la Juventud; don Atilano Vaquero Rapiño, director del Centro de Educación Especial «Nuestra Señora de la Calle», en el Monte «El Viejo»; don Jose Silva Conde, presidente de ASPANIS; doña María del Carmen Gutiérrez Arenas, directora del colegio «Santiago Apóstol», de Educación Especial; doña Epifania Hernández Contreras, asistente social del Gabinete Provincial del SEREM; don Modesto Alonso Emperador, vicepresidente de la Diputación Provincial, y la directora del Gabinete Provincial del SEREM, señorita Consuelo Romeu Martínez.

Ibérica de Electrodomésticos, S. A.
IBELSA
que fabrica y comercializa los productos
ZANUSSI
Precisa para su Delegación en Valladolid
ASISTENTE TECNICO
Se requiere:
— Nivel Maestro Industrial (preferible eléctrico o electrónico).
— Carnet de conducir clase B.
— Servicio militar cumplido.
— Dedicación absoluta.
Se ofrece:
— Fuertes ingresos entre fijos e incentivos.
— Formación a cargo de la Empresa.
— Interesantes condiciones sociales.
— Incorporación inmediata.
Interesados dirigirse por escrito, detallando número de teléfono para concretar entrevista, a la
Oficina de Colocación, referencia 29.049. VALLADOLID

Casi dos millones y medio se recaudó en Palencia en la Campaña contra el Hambre

En los días finales de enero pasado, y en la primera semana de febrero, se celebró en Palencia la Campaña contra el Hambre en el Mundo, siguiendo la ya tradicional costumbre de años anteriores.

Oportunamente recogimos en las columnas de DIARIO-DIA diversos extremos de tal campaña y del «Día del Ayuno voluntario».

Como complementación a toda la información que entonces ofrecimos, traemos ahora los datos correspondientes al resultado de tal campaña, y que nos han sido facilitados por la Comisión organizadora de la Campaña contra el Hambre en el Mundo, en nuestra provincia y diócesis.

He aquí el detalle de las cantidades recaudadas:

Ofrendas en la Misa del «Día del Ayuno voluntario», 102.725 pesetas.

Colectas en parroquias y templos de la capital, 659.693 pesetas.

De parroquias de la Diócesis y donativos particulares, a través del Ozispado, 864.515 pesetas.

Recaudado en Colegios y otros Centros, 133.956 pesetas.

De las huchas en la postulación callejera, 11.150 pesetas.

Donativos entregados directamente a la Comisión de la Campaña, 296.921 pesetas.

Total, 2.454.992 pesetas.

Ofrecemos estos datos, sin descender a más detallada información (de personas y entidades donantes), ya que ello supondría una prolija labor, que rebasaría en mucho las normales limitaciones periodísticas.

La Comisión diocesana de la Campaña contra el Hambre en el Mundo nos ruega que, al hacernos eco de este resultado, testimoniemos en su nombre la gratitud a todas cuantas personas contribuyeron de alguna forma a la generosidad de estos positivos resultados.

Asimismo nos encarece la Comisión organizadora de la Campaña que hagamos llegar a los médicos la conveniencia de envío de medicamentos, debiéndolo hacer a la Casa de Nazareth, en la calle Santo Domingo de Guzmán, de Palencia.

El P. Máximo González del Valle, ganador del VII Certamen Literario Lasaliano

También fueron premiados Salán Gonzalo y Herrero Cabezón

El padre Máximo González del Valle ha sido galardonado con el primer premio del VII Certamen Literario Lasaliano de Palencia.

En la tarde del viernes, día 28, se reunión el Jurado calificador, presidido por el hermano director del colegio «La Salle», e integrado por don Antonio Alamo Salazar, delegado provincial de Cultura; don Carlos Urueña González, poeta; don Román Arribas Maté, presidente de la Asociación de Antiguos Alumnos de la Salle y el hermano Pedro Martínez, profesor del Colegio.

Se presentaron medio centenar de trabajos. Los miembros del Jurado calificador habían realizado anteriormente una selección de trabajos y en esta sesión conjunta se trató de realizar las puntuaciones finales, que coincidieron en la casi totalidad, por parte de cada miembro del Jurado.

Tras las correspondientes lecturas y deliberaciones, se tomó el acuerdo de emitir el siguiente fallo de concesión de los galardones:

Premio primero, de 5.000 pesetas, patrocinado por la Dirección General de Cultura Popular, de Información y Turismo, al trabajo titulado «Torre de sonetos, en honor de San Juan Bautista de la Salle», signado con el lema «Torre, campana y sol», del que resultó ser autor (una vez abierta la plica) el padre Máximo González del Valle, misionero del Corazón de María, residente en Palencia.

El premio segundo, dotado con 3.000 pesetas, al poema titulado «De este día de siempre», signado con el lema «Buenas noches, tristeza», del que resultó ser autor Javier Salán Gonzalo, residente en Palencia.

El premio de 2.000 pesetas, para poetas menores de 20 años, se adjudicó al poema «Evangelio del vacío», signado con el lema «Por el aire llegó», del que resultó ser autor Angel-Manuel Herrero Cabezón, de Palencia.

La entrega de los premios tendrá lugar en la fiesta nocturna tradicional en la noche de este sábado, día 29 de mayo actual.

SUCESOS LOCALES

DESTROZOS.—Por enésima vez se han causado destrozos en instalaciones eléctricas de una zona de la ciudad, particularmente castigada por estos desmanes, que pasan ya de la gamberrada. En la calle de Miguel Unamuno, casas del doctor Souto y Vizoso y calle de Santiago, han destrozado los aisladores y causado desperfectos en una caseta de transformación, todo ello de Iberduero. En esta caseta incluso han disparado con una carabina de aire comprimido contra los aparatos y material eléctrico. Los daños han sido valorados en 25.000 pesetas.

ANUNCIOS POR PALABRAS

Alquileres

NECESITO piso en alquiler con urgencia, precio a convenir. Razón, teléfono 714752.
ALQUILO entreplanta terminada, 3 m2, propia oficina o pequeña industria. Tlfno. 723952.
SE ALQUILA piso amueblado. Informes, esta Administración.

Automóviles

DISTRIBUIDOR Pirelli. Angel Fuentes Guerra, S. A. Palencia.
PIRELLI. Correas ventilador. Angel Fuentes Guerra, S. A.
PIRELLI. Correa Industrial. Angel Fuentes Guerra, S. A.
PIRELLI. Correa cosechadoras. Angel Fuentes Guerra, S. A.
PIRELLI. Neumáticos agrícolas. Angel Fuentes Guerra, S. A.
PIRELLI. Neumáticos camión. Angel Fuentes Guerra, S. A.
PIRELLI. Neumáticos turismos. Angel Fuentes Guerra, S. A.
AUTO-Escuela «Piloto». Preparación rápida y eficaz. San Juan de Dios, 2. Palencia.
AUTOMOVILES Iglesias dispone toda clase automóviles, seminuevos. Facilidades. Palencia, 721078. León, José Aguado, 223027.
SE VENDE DKW Mercedes con tarjeta nacional a toda prueba. Para tratar, C. Sagrada Familia, 12, primero, B. Mariano Hurtado.
SE VENDE 850 impecable. Razón, Rizarzuela, 24, séptimo, derecha, de 20 a 22 horas.
SE VENDE Seat 124 D y furgoneta D.K.W. Mercedes. Tlfno. 79 de Monzón.
VENDO coche 4-L super. Becerril de Campos. Juan Antonio Castro.

Compras

COMPRO piso céntrico, servicios centrales, cochera, etc. Tlfno. 711429.

Enseñanzas

CENTRO de Estudios: Mayor, 136, tercero. Teléfono 724696. Preparación de la selectividad, curso COU y de reválida Superior.
APRUEBE la reválida superior en un mes. Información, Centro de Estudios Tauro. Estrada, 36 (esquina Gran Avenida). 726477.

Fincas

NAVES industriales de cualquier superficie, en venta o alquiler Razón, Antonio Sánchez. Plaza del Puente, 6. Tlfno. 724132.

FINCAS MARCOS
Agencia de la P. Inmobiliaria
C. Teniente Velasco. 13, tercero
PISO en Avenida de Madrid, 87 metros útiles, barato.
CARNICERIA en zona de San Telmo, venta o traspaso.
LOCALES comerciales en buenos sitios, todos los tamaños.
FINCA de secano, 6 Has., en la carretera de Burgos (400 m. a ésta), a tres kms. de Palencia. Buen precio.
FINCA de regadío, 21,5 Has., en el Cerrato. Otra 9 Has., cerca de Cascón de la Nava. Varias 9,62, 21, 6,62, en Grijota y Villaumbrales.

LOCAL comercial 290 m2. se vende. Avenida Valladolid, 17. Tlfno. 4. Torquemada.
SE VENDE casa labranza en Husillos. Información, Tlfno. 270937. Valladolid.

PROPIEDAD INMOBILIARIA
PISOS en Teniente Velasco y calle Mayor, 4-5 habitaciones y servicios.
LOCALES comerciales Avenida Valladolid-Casado Alisal, aptos para cualquier negocio.
ENTREPLANTA oficinas, 200 metros, en Avenida, a 6.000 pesetas.
MAGNIFICA finca 14.000 metros, junto a la FASA-casas-naves-chalets, toda o parte; luz, agua.
CARRETERA Villamuriel, 2.650 metros complejo urbanístico, agua, luz.
Información:
INMOBILIARIA DIAZ
Plaza España, 3, cuarto

VENDO piso subvencionado, 98 m2. Sin gastos. Cerca Yutera. Precio interesante. Tlfnos. 725310 y 724732.
SE VENDE piso, Parque de las Avenidas, núm. 1, segundo, A. Teléfono 722779.
SE VENDE piso. Avenida Valladolid, 39. Razón, portería.
COMPRO finca rústica, preferible posibilidades regadío. Mínimo 100 hectáreas. Dirigirse por escrito indicando superficie, precio aproximado y término a: CANAL Publicidad, Catedral, 1. Valladolid.
PISOS llave en mano, varios sitios. Fincas, solares, traspasos. Inmobiliaria Díaz. Plaza España.

Ganados y aves

VENDO vaca y novilla abocadas a criar. Calzada. E. Escudero.
VENDO novilla abocada, segundo parto. Salvador González, Frómista.
SE VENDEN cerdos al destete. Razón, Saturnino Serna. Melgar de Yuso.
SE VENDEN cerdos al destete en Autilla del Pino. Aureliano Aguado.
VENDO 106 ovejas emparejadas, pariendo. Viuda Telesforo Caballero. Valoria la Buena.
VENDO 150 ovejas emparejadas. José Gonzalo. En Carbonera.
VENDO 500 ovejas, unas emparejadas con hembras y otras de leche. Tratar, en Castrojeriz, con José Mínguez. Tlfno. 57 (Burgos).
VENDO dos vacas abocadas parir. Eusebio. Antigüedad.
VENDO cerdos al destete. Becerril de Campos. Eugenio Crespo.
SE VENDEN varias vacas y novillas, una abocada a parir. Convento de Santa Clara. Calabazanos.
VENDO 2 borros en Becerril de Campos. Juan Castro.
SE VENDEN cerdos al destete. Juan Ramón Jiménez, núm. 40. Félix Barbudo. Venta de Baños.
VENDO 40 ovejas emparejadas. Tomás del Sordo. Paredes de Nava.
VENDO ternero leche. Pastores, 12.
VENDO 9 cerdos 110 kilos. José Luis. Villarmienzo.
VENDO un borrillo semental a elegir entre dos y un cordero. Salomón Herrero. San Cristóbal de Boedo.
VENDO vaca abocada a parir. Virgilio Llorente. Carrión.
VENDO macho media edad. Valdespina. Emilio.
TREINTA cerdos destete «Blanco Belga», en Villalón. Agustín Hernández. Tlfno. 254.
VENDO cerdos al destete. Arapiles, 31. Valentín Abad.
SE VENDEN 3 chivas con cría. Eugenio Hermoso. Paredes de Monte.
VENDO rebaño de ovejas. Herrera de Valdecañas. Félix.
SE VENDE novilla abocada a parir. Floro. Torre de los Molinos.
VENDO macho para carne. Villaturde. David Quijano.

Maquinaria y Reparaciones

NEUMATICOS, correas de ventilador, correas trapezoidales. Navamuel Casado del Alisal, E. Tlfno. 711937
VENDO máquina motosegadora gasoil B. C. S., seminueva. Abilio. Villaherreros.
VENDO trilladora Ajuria 80-R., correas trapezoidales. Félix Bravo. Báscones de Ojeda.
VENDO cosechadora Jhon Deere, modelo 970, corte 4.80, perfecto estado. Tlfno. 213472. León.

EXTRAORDINARIA ocasión, cosechadora Massey-Ferguson 220, nueva. Francisco Pérez. Paredes de Nava.

VENDO motor riego «Wright», 12 HP., baratísimo. Serna, Calzados «El Siglo». Mayor, 10.
COSECHADORAS nuevas y seminuevas con la misma garantía, de 2,40 a 5,50 m. de corte, amplias facilidades. Precios de ocasión. Eusebio Calle. Carrión de los Condes.
VENDO torno Tadu, modelo EN-300 de 2.000 mm. entre puntos y torno Tor D-550 de 1.100 mm. entre puntos. Muy nuevos. Eusebio Calle. Carrión de los Condes.
VENDO motor eléctrico 15 caballos, polea tractor Barreiros, seminuevo. Laurentino Bravo. Báscones de Ojeda.
VENDEMOS cosechadora «Claas», 3 metros corte, usada, perfecto estado funcionamiento. Garantizada por la presente campaña. Empacadoras reparadas semi-nuevas, muy buen estado funcionamiento. Pueden verlas y tratar: Suministros de la Cruz. Avenida Modesto Lafuente, 16. Palencia.
JOSE María Fernández. La casa del labrador en Palencia y concesionario de Claas en Villada. Con repuestos originales de Claas. Se venden dos tractores John Deere 717 y un Barreiros 5.500 y cosechadoras Claas de segunda mano reparadas. Tractor 160 Ebro y motosegadora Olimpia de tres ruedas. Tlfnos. 727245. En Palencia y en Villada, 84 y 58.

Pérdidas

PERDIDA cadena oro y dos medallas. Se gratificará. República Argentina, 26. Portería.

Trabajo

30.000 mensuales, en casa. Adjuntenos sobre franqueado con sus señas Marcos. San Pedro Mestallón, 3 Oviedo.
SE OFRECE pastor, padre e hijo. Nicolás Berezo. Villajimena de Campos (Palencia).
MATRIMONIO joven necesita chica Sueldo a convenir. Plaza Pío XII número 3, cuarto, D.
SE NECESITAN conductores con carnet de primera especial. C. Rizarzuela, 24.
SE PRECISA aprendiz barra y cocinera. Tlfno. 713783.

EMPLEADA de hogar interna, se necesita. Mayor, 118. Tlfno. 723606.

SE NECESITA chica fija con informes. Buen sueldo. Razón. Teléfono 723477.
APRENDIZ barman, necesita Bar Cantábrico. Cardenal Cisneros, 13.
BOUTIQUE Garden necesita modista, trabajos en su domicilio.
SE NECESITA chica fija para Valladolid. Razón, Pablo Llamas. Becerro de Bengoa, 24, cuarto ,derecha.
EMPLEADA de hogar, se necesita C. Pinacho. Burgos, 11, primero.
SE NECESITA empleado de barra y camarero. Africa Club. Plaza León, 3.
SE NECESITA asistenta. Manuel Rivera, núm. 11, tercero, C.

SE NECESITA mecánico competente en maquinaria agrícola y con aptitudes para encargado de taller. Absoluta reserva para colocados. Llamar al Tlfno. 721142 ó 720932. Palencia.

SEÑOR solo necesita empleada hogar fija. Sueldo a convenir, salida diaria. Informes, Martínez de Azcoitia, 21, tercero, A, de 11 a 5 y de 8 a 10 noche.
NECESITO chica fija. Verano en Santander. Avenida José Antonio, núm. 12, segundo, derecha.

URGENTE, necesita señor solo, viudo, empleada de hogar de 40 a 60 años, soltera o viuda, sin hijos; excelente sueldo. Escribir a don Vicente Valverde. Villarramiel (Palencia.

SE NECESITAN conductores de cosechadoras para esta campaña. Imprescindible experiencia. Eusebio Calle. Carrión de los Condes.
SE PRECISA agente comercial colegiado, para fábrica de bombillas eléctricas. Dirigirse a Rafael Martínez Boada, C. Campo Sagrado, 12-14, tercero, 6.ª Barcelona-15.
NECESITO chica. Doctor Cajal, 9, segundo, derecha.
AUXILIAR de farmacia, edad entre 30 y 35 años, responsabilidad, requiérese población importante provincia Santander. Buena retribución. Dirigirse con datos y referencias a: Oficina de Colocación (Referencia 8.879). Santa Clara, 5. Santander.
PEONES atender ganado lechero, necesito. 16.000 mes. Casa, leche, luz, etc. Finca 5 kilómetros Valladolid. Escribir a Granja Arroyo. Arroyo de la Encomienda. Valladolid.
CHICO, aprendiz. Se necesita. Razón, Farmacia señor Atienza. Calle Mayor, número 31.
SE NECESITA asistenta, sólo mañanas. Estrada, 26, cuarto, C.

Traspasos

TRASPASO droguería perfumería. Plaza Inmaculada, 15 (Santo San Pedro). Tlfno. 725230.
VENDO o traspaso bar por no poderlo atender. Tlfno. 714643.
TRASPASO local, apto cualquier tipo negocio, 130 m2, con sótano igual cantidad metros, a cincuenta metros calle Mayor. Informes, mañanas, de 10.30 a 11. Tlfno. 712613.
LOCALES, propios oficina, en el centro de Palencia. Se traspasan. Llamar Tlfno. 723635, Palencia ó 224362, Valladolid.

Varios

VENDO cámara mostrador bar, caja registradora, cafetera, perfecto uso. C. San Juan de Dios, 3. E. Pérez.

FOTOCOPIAS
Doble-Folio
Cine-Foto FERNANDO

CEMENTOS, fibrocementos y toda clase de prefabricados de hormigón en Jalá, S. A. Fábrica carretera de Carrión. Tlfno. 711519. Oficinas, Patio de Castaño, núm. 4. Teléfonos 713081 713176.
VENDO cosechadora de tractor y lavadora, como nuevas. David Quijano. Villaturde.
GRANJA Carro. Vendo cerdos destete y planta de repollo. Paseo de los Angeles. Tlfno. 724143.

Ventas

PUERTAS, ventanas, portones todas las medidas y modelos. Maderas Hernando. Teléfonos 720497 y 720670.

SE VENDE tienda campaña familiar, barata. Tlfno. 720765.
VENDO coche «Jané» niño. Mayor, 180. Tlfnos. 720463 y 722488.
TEJAS de deribo de buena calidad, se venden por Panificadora La Flor. Informes, durante la mañana en fábrica o al teléfono 714652.
VENDO planta cebolla horcal. Junto Residencia. Huerta Ruipérez.

†

EL SEÑOR

D. Feliciano Domínguez Asensio

(Forjador del Excmo. Ayuntamiento)

FALLECIO EN PALENCIA EL DIA 29 DE MAYO DE 1976

A los 76 años de edad

después de recibir los Santos Sacramentos

— D. E. P. —

Su desconsolada esposa Natividad Carrillo Calleja; hijos Luis (industrial), Araceli, Aurelia y Alfredo (industrial) Domínguez Carrillo; hijos políticos Victoria Sancho, José Guzón, Diego Santos (Sargento de la Guardia Civil) y Julia Díaz; hermanas políticas, nietos, sobrinos, tíos, primos y demás familia,

Suplican una oración por el eterno descanso de su alma.

VIGILIA: Domingo día 30, a las 12 de la mañana y a continuación la conducción del cadáver al Cementerio de Nuestra Señora de los Angeles.
FUNERAL: Día 31 a las 11'30 de la mañana.
MISA DE FAMILIA: A continuación del funeral.
IGLESIA PARROQUIAL: San José.
CASA MORTUORIA: Avenida Valladolid, 23, segundo, escalera de recha.

M.C.D.2022

EL TIEMPO

Descenso moderado de las temperaturas

Madrid, 29. — (Servicio Meteorológico especial de «Nimbus», de «Cifra»).

Una perturbación terminará de afectar hoy a la mitad norte de la Península, alcanzando Cataluña y Baleares. Ello dará lugar a un empeoramiento transitorio del tiempo en las regiones de dicha mitad norte, con posterior apertura de claros y descenso moderado de las temperaturas.

Galicia.—En el norte de la región, muchas nubes y chubascos aislados. En las Rías Bajas y zonas del interior, nubes y claros, tendiendo a mejorar gradualmente. Temperaturas frescas.

Cantábrico. — Muchas nubes por acumulación, debido al viento de componente norte. Chubascos dispersos de distribución irregular. Temperaturas en general bastante frescas.

Meseta Norte.—Muchas nubes por la mañana, tendiendo a disminuir a lo largo del día, con temperaturas más bajas que en días pasados.

Ebro. — Nubosidad abundante, con lluvias aisladas y descenso de las temperaturas. Cierzo moderado en el valle medio del río.

Cataluña.—Muchas nubes y algunas tormentas aisladas, con chaparrones frecuentes y temperaturas frescas. Mejoría a última hora.

Meseta Sur.—Nubosidad abundante por la mañana, mejorando progresivamente, aunque con temperaturas bastantes más frescos que en días pasados.

Levante y Sureste.—Nubosidad variable al norte de la zona y ambiente soleado en el sur con temperaturas en general agradables y alguna precipitación muy dispersa y aislada.

Baleares. — Nubosidad abundante, con chaparrones aislados, ocasionalmente de origen tormentoso. Temperaturas más bajas que en días pasados.

Andalucía.—Ambiente soleado en líneas generales, con temperaturas agradables y riesgo en la zona del Estrecho de alguna acumulación de nubes por efecto del viento de Levante.

Canarias.—Ambiente general soleado y temperaturas suaves, con acumulación de nubes al norte de las islas y tiempo, como casi siempre, primaveral.

ENCARGADO
DE CERAMICA
PARA FABRICA DE LADRILLOS

Con experiencia en producción, manejo de personal, maquinaria, etc., SE PRECISA para fábrica de ladrillos y bovedillas sita en Vizcaya.

SE OFRECE:

— Integración en plantilla y Seguros Sociales.
— Vivienda junto a la fábrica si lo desea.
— Remuneración fija muy interesante, más % de producción.

Interesados escribir al Apartado 1.488 de Bilbao, indicando en el sobre la referencia núm. 2.027 (CNS núm. 48.783).

El Rey asistió a la misa de los Caballeros Laureados

Después hizo entrega de los PREMIOS FIN DE CARRERA DE INVESTIGACION Y LOS DE EDUCACION FISICA Y DEPORTES

Madrid, 29. (Cifra). — El Rey Don Juan Carlos ha asistido esta mañana en el Palacio Real a la misa de los caballeros laureados, recibido una comisión del arma de Ingenieros, entregó los premios nacionales fin de carrera, los premios nacionales y medallas de oro y plata de la Delegación Nacional de Educación Física y Deportes y los premios nacionales de investigación.

A las 10,30 el Rey Don Juan Carlos asistió a la misa de los caballeros laureados de San Fernando, oficiada por el teniente coronel capellán del Regimiento de la guardia, en la que le acompañaron el presidente del Gobierno, Carlos Arias Navarro; vicepresidente para Asuntos de la Defensa, teniente general Fernando de Santiago y Díaz de Mendivil; ministros del Ejército, Marina y Aire; jefes del Alto Estado Mayor y del Estado Mayor Central, así como catorce caballeros laureados, ya que seis disculparon su ausencia por enfermedad y los caballeros de la Orden de San Hermenegildo.

Terminada la ceremonia religiosa, el Rey recibió en audiencia a los caballeros laureados. Después de unas palabras del almirante Lostau, el Rey Don Juan Carlos, les dirigió un saludo. A continuación, recibió el Rey a una comisión del Arma de Ingenieros que mañana celebran la festividad de su patrón, San Fernando. El teniente general Marín de Bernardos, pronunció unas breves palabras en las que expresó su fe y su esperanza en el Rey y sobre todo en la comunión del pueblo con el Rey.

Más tarde, en unión de los ministros de Educación y Ciencia, y secretario general del Movimiento, entregó 124 premios nacionales fin de carrera de las distintas ramas universitarias a alumnos procedentes de todas las universidades españolas.

Después de unas palabras del delegado nacional de Acción Docente, el Rey se reunió con los universitarios con quienes departió cordialmente, interesándose por sus problemas y posó con ellos para los fotógrafos.

A continuación, el Rey Don Juan Carlos entregó los premios nacionales, placas y medallas de oro, de la Delegación Nacional de Deportes, acompañado también en esta ocasión por los ministros de Educación y Ciencia y el secretario general del Movimiento.

El delegado nacional de Deportes, señor Pelayo Ros, presentó a los deportistas y destacó los méritos de cada uno de ellos. Entre éstos figuraba el boxeador, campeón del mundo, José Durán; Angel Nieto, campeón de motorismo; José Martínez «Pirri», jugador del Real Madrid; Félix Gancedo, campeón de navegación a vela en la clase "Snipe" y general López del Hierro, quien durante dos años ha mantenido el campeonato de saltos de longitud a caballo.

El anterior delegado nacional de Deportes, señor Gich, pronunció unas palabras de agradecimiento a las que el Rey contestó con otras de saludo a todos y mostró su satisfacción de reunirse con ellos, con alguno de los cuales ha compartido horas en su vida deportiva.

Por último el Rey hizo entrega de los premios nacionales de investigación. Pronunció unas palabras, doña Carmen Llorca y el profesor Sols, a las que el Rey contestó con otras en las que prometió su apoyo a la investigación científica.

Delegación española a Estrasburgo

Madrid, 29. (Cifra). — Ha salido para Estrasburgo, una delegación española, presidida por José Antonio Vaca de Osma, subdirector general de relaciones culturales del Ministerio de Asuntos Exteriores.

La citada delegación asistirá en aquella ciudad a la reunión plenaria anual del Consejo de Cooperación Cultural del Consejo de Europa.

La reina Doña Sofía asiste a un servicio religioso de rito hebreo

Fue acogida con simpatía por la comunidad israelita de Madrid

Madrid, 29. (Cifra). — Su Majestad la Reina doña Sofía, junto con casi un centenar de alumnos del departamento de Humanidades Contemporáneas de la Universidad Autónoma, asistió a última hora de la tarde de ayer a un servicio religioso de rito hebreo y a una cena celebrada según las costumbres de la comunidad israelita de Madrid, en la sede de ésta.

La visita a la citada comunidad formaba parte del ciclo de clases prácticas organizado por dicho Departamento.

Gran cantidad de personas que aguardaban la llegada de la Reina en las proximidades del edificio, prorrumpieron en vítores y aplausos cuando doña Sofía hizo acto de presencia en el lugar.

En el vestíbulo de la Comunidad Israelita Su Majestad fue obsequiada por un niña con un ramo de rosas, y seguidamente el presidente, vicepresidente y rabino de la citada comunidad, Philippe Haliua, Moisés Benhunan y Benito Garzón, respectivamente, dieron la bienvenida. A continuación, la Reina pasó a un salón contiguo donde firmó en el libro de oro de la casa para dirigirse luego a la sinagoga "Beth Jaacob" donde fue oficiado el acto religioso.

Entre las personalidades invitadas figuraban el marqués de Mondéjar, jefe de la casa Real; monseñor Ricardo Blanco, obispo auxiliar de Madrid-Alcalá; el subsecretario de Justicia, señor Cabanas; representantes de cuatro iglesias protestantes de Madrid; el rector de la Universidad autónoma, Gratiniano Nieto, y otras personas, entre ellas el grupo de alumnos del departamento de Humanidades que participan en una serie de seminarios sobre catolicismo, judaísmo, mormonismo y otras religiones.

En el transcurso del acto religioso, que fue oficiado por los rabinos Garzón y Benasuly, el primero evocó en un breve discurso la ayuda que Dios había prestado a David durante su reinado, y pidió a Dios que guardase, defendiese, bendijese y enalteciese a los Reyes y a la familia Real española. Asimismo el rabino Garzón pidió por la comunidad israelita de Madrid para que en el transcurso del reinado de don Juan Carlos viva en paz y sosiego como hasta ahora.

Al término del acto religioso, que según manifestó a "Cifra" un asistente al mismo se trató del servicio religioso de "Arbit" (o nocturno) que se celebra todos los viernes, la Reina y la comitiva que le acompañaba se trasladaron al salón de actos del centro comunal donde tuvo lugar una cena en la que se hicieron las tradicionales bendiciones del vino y el pan y una bendición final de todos los alimentos.

En el curso del agape, la Reina pronunció unas palabras de agradecimiento por la acogida que la comunidad israelita les había dispensado y se refirió al curso próximo a concluir.

Durante las casi tres horas que duró la permanencia del grupo de estudiantes en el interior de la Comunidad israelita, numeroso público permaneció pacientemente en las proximidades del edificio aguardando la salida de doña Sofía, lo que en el momento de producirse fue motivo de vivas, aplausos y manifestaciones de cariño a Su Majestad.

Manifestación de mujeres contra los precios

Sestao (Vizcaya), 29 (Cifra). — Unas doscientas mujeres se manifestaron en la mañana de hoy por las principales calles de Sestao para protestar por la subida de precios.

Las manifestantes llevaban pancartas, en las que se leía: «Somos mujeres, únete», «No a la subida de precios», y «No a la congelación de salarios».

Tras recorrer varios mercados de Sestao las manifestantes se concentraron en la plaza de Sestao, durante unos minutos lanzaron gritos de «Abajo los precios».

Después se disolvieron sin que interviniera la fuerza pública.

el 2º instrumento más facil de tocar del mundo es el Piper

(el 1º es la radio)
Compruebelo sin compromiso en
GaHer SHop
la empresa del sonido más avanzado
Pº Zorrilla 44 Valladolid y en Palencia Avda. Valladolid, 3

LOTERIA NACIONAL

Tres millones de pesetas al número 78562

Madrid, 29. (Cifra).—Números premiados en el sorteo de la Lotería Nacional celebrado hoy y cantidades que han correspondido a los mismos:

Primer premio: 3.000.000 de pesetas, para el número 78.562, vendido en Madrid.

Aproximaciones: Premio de cien mil pesetas, a cada uno de los siguientes números: 78.561 y 78.563.

Centenas: Premio de cinco mil pesetas, a los números comprendidos entre el 78.501 al 78.600, excepto el número 78.562, que ha obtenido el primer premio.

Premios de cinco mil pesetas, a los números terminados en 62.

Reintegros de quinientas pesetas, a los números terminados en 2.

Segundo premio. 1.500.000 pesetas, para el número 47.054, vendido en Pamplona y Murcia.

Aproximaciones: Premio de treinta y siete mil quinientas pesetas, a los números 47.053 y 47.055.

Centenas: Premio de cinco mil pesetas, a los números comprendidos entre el 47.001 al 47.100, excepto el número 47.054, que ha obtenido el segundo premio.

Tercer premio. 500.000 pesetas, para el número 37.588, vendido en Granada y Barcelona.

Aproximaciones: Premio de veintidós mil setecientas cincuenta pesetas, para cada uno de los números 37.587 y 37.589.

Centenas: Premios de cinco mil pesetas, a los números comprendidos entre el 37.501 al 37.600, excepto el número 37.588, que ha correspondido el tercer premio.

Premio de cincuenta mil pesetas, a los números terminados en 7.573 y 7.977.

Premio de cinco mil pesetas, a los números terminados en:

056 085 091 102 116 234 246 258 273 380 399 407 480 524 557 575 582 595 598 606 624 627 655 698 754 770 904 917 949 953 957

NECESITAMOS
PERSONAL AMBOS SEXOS

Preferible (no imprescindible) profesores (as) de E.G.B. o Estudiantes Magisterio, sin compromisos actuales o con horas disponibles.

Menores de 35 años.

Presencia intachable, don de gentes y facilidad de expresión.

OFRECEMOS:

Empresa estable - Seguros - Ingresos económicos a convenir (fácilmente superarán 50.000 pesetas. mensuales).

Cursillo de Formación a cargo de la Empresa, para el personal Seleccionado.
Labor a realizar en capital y provincia.

Interesados, personarse en Hotel Rey Sancho de Castilla el lunes día 31, de 11 a 14 y de 17 a 20 horas. Atenderá el Sr. Rodríguez

Violencia electoral en Italia

(Viene de primera página)

se iniciaron en un mitin del Movimiento Social Italiano, derecha nacional, en el que intervenía Saccucci. A lo que parece, mientras el diputado había tomado la palabra, fallaron los micrófonos. Grupos de jóvenes de la localidad (un 60 por ciento de su población de matiz comunista), comenzaron a cantar «Bandera roja». A este punto, el diputado gritó: «Si no me queréis escuchar escucharéis esto». Acto seguido sacó una pistola y comenzó a disparar al aire.

A los tiros del diputado, los jóvenes respondieron con gritos, piedras y botellas. Tras momentos de gran confusión el acto se interrumpió y los «missinos» se marcharon, para dirigirse a Roma.

Según declararon hoy testigos presenciales, De Rosa caminaba solo por una acera, mientras que por la acera de enfrente caminaba un grupo de jóvenes locales, gritando lemas contra los "missinos". A este punto pasaron dos automóviles que se detuvieron un instante cerca de los manifestantes. De uno de los vehículos, en el que viajaba Alessandro Saccucci, dispararon a uno y otro lado. De Rosa recibió dos disparos. En el otro grupo resultó herido levemente otro joven. Inmediatamente, los dos automóviles salieron a toda velocidad hacia Roma.

Dado que la gran mayoría de los ciudadanos de Sezze Romano votan comunista y socialista, con otras formaciones de izquierda, el episodio es calificado en general de provocador. Se acusa directamente a Saccucci de la muerte del estudiante.

Por su parte, Saccucci envió una nota a una agencia de prensa romana en la que declina toda responsabilidad en el acto.

FANFANI: NINGUN COMPROMISO CON LOS COMUNISTAS

París, 29. (Efe). — La democracia cristiana italiana «no aceptará nunca un compromiso con los comunistas», declaró anoche en la emisora Europa 1 el presidente del Consejo Nacional del citado partido, Amintore Fanfani.

Fueren cuales fueren los resultados de las próximas elecciones, dijo, dicho partido preferirá ir a la oposición que colaborar con el partido comunista italiano. Fanfani estima que «el partido comunista entra en un sistema pluralista para romperlo y conseguir un sistema totalitario».

Fanfani cree, por último, que su partido es capaz de resolver la crisis actual sin aliarse con los comunistas, pues «en los años 1946-47-48 pasábamos por una crisis más espantosa que la de ahora y pudimos salir de ella sin ayuda del partido comunista, incluso rechazando esta ayuda».

Expectación en América ante el viaje de Don Juan Carlos y Doña Sofía

(Viene de primera página)

príncipes irradian un aura de poder y una cierta autoridad jerárquica. Lo suyo interesa mucho mas que lo de cualquier otra deidad de celuloide, de carne o de papel. Todavía los hay en Inglaterra, la monarquía mas monárquica a los ojos de esta nación americana, quienes tienen a la reina por divinamente ungida: "Nuestra reina no es un presidente coronado. Está ungida. Representa un elemento sobrenatural en la nación". Lo firma M. P. Enoch Powell. Eso está dicho ha 300 años de distancia, fecha en que la Gran Bretaña hizo con sus reyes lo que el Japón al final de la Segunda Guerra Mundial: quitarles los derechos y atributos divinos. Desacralización a esos 300 años de distancia, uno de cada tres ingleses cree que la reina está elegida por Dios, dice un sondeo sociológico.

Aquí se espera a don Juan Carlos, rey de España, como "la respuesta práctica a las profundas divisiones de la nación", decía "Time". Y decía lo que piensan todos. De nuestro rey se opina aquí que tiene buen pulso —"Mi pulso no temblará", que dijo en 1969 al quedar nombrado sucesor de Franco—, valor y dignidad. Tres cosas de muy alta categoría. Por él no va lo que Talleyrand decía siniestra y sibilinamente de los Borbones: "No han aprendido nada y nada han olvidado".

Aquí se espera, pues, a un rey de buena estampa, de la marcialidad que demostró los días graves de su coronación, de amplia simpatía en su decir inglés, de visiones democratizantes y realidades a la vista, de cartera política llena de buenos planes y mejores propósitos. Un rey joven para una nación que con él, juega su juventud, un deportista en la nación donde cada americano tiene su quehacer semanal que le mantenga en forma, un heredero de la nación que hasta hace 150 años —en que se arrió la bandera de España en Arizona, Colorado, Utah, Nuevo Méjico y Tejas— mandó en estas tierras. Y con él, doña Sofía, inteligente, elegante, joven y aureolada con la cultura clásica de la tierra que le vio nacer.

La joven América admira a unos reyes que sobrevivieron a la Revolución francesa, a las guerras napoleónicas y a los gobiernos socialistas con mando en plaza. Esta nación sabe que de entre todos estos reyes visitantes, no hay un solo vago, aventurero, cretino o sibarita. Ni siquiera un excéntrico. Son diligentes en su quehacer, cordiales, servidores del pueblo, lo mismo preocupados por los problemas energéticos que por los peligros del medio ambiente.

Estas son las credenciales de quienes, reyes, vienen a una nación que en su formación sólo conoció a uno: la hermosa reina Liliukalani de Hawaii. Esta es la opinión y sus consiguientes sentimientos, ésta es la expectación y simpatía que aquí encontrarán don Juan Carlos y doña Sofía. Esta es aquí la noticia: el rey llega. Y la simpatía pública grita: ¡Viva el Rey!.—(Pyresa).

Alberto A. TORRES

DISTRIBUIDOR EN EXCLUSIVA
DE CALZADO DEPORTIVO
precisa
REPRESENTANTES
para las provincias de Palencia, Burgos y Valladolid
Imprescindible ser conocedores del ramo del gremio de tiendas de calzado y deportes
Dirigirse por escrito a Sres. de J. García
C/. Alférez Quetglas Ferrer, 11, 1.º, 1.ª
PALMA DE MALLORCA

Pleno de las Cortes EL 8 DE JUNIO

(Viene de primera página)

das a la totalidad presentadas por los señores Lamo de Espinosa y Rubens Henríquez Hernández, habían sido convertidas por sus primeros firmantes en observaciones generales.

En otro orden de cosas, respondiendo a preguntas de los informadores, el señor López Bravo opinó que «se ha extendido por ahí la especie de que las Cortes no aceptan la reforma. Esto no es exacto. Las Cortes lo que quieren es hacer su aportación a la reforma».

Sobre el calendario de presentación de estas leyes ante las Cortes informó que «el criterio unánime de la ponencia que ha informado el proyecto de ley regulador del derecho de asociación política era que la ley de reforma del Código Penal debía haber sido presentada antes a la Cámara. Aunque se ha mantenido el orden establecido por el Gobierno».

LOS PARTIDOS POLITICOS, MUY PRONTO

Sobre la fecha en que podrán funcionar los partidos políticos, manifestó que en su opinión podría ser muy pronto, tan pronto como se aprobase la ley ante la Cámara, y apareciese en el «B. O. del E.», además de que en la ley se prevé la homologación inmediata de las asociaciones nacidas al amparo del estatuto de 1974.

Finalmente, dijo que el próximo proyecto de ley que estudiará la Comisión de Leyes Fundamentales será el mar territorial, para el que comenzará a reunirse la ponencia encargada de informarlo el próximo día 2 a las cinco de la tarde.

CERAMICA EN VALLADOLID
precisa
JEFE DE FABRICACION
(titulado o no)
Amplios conocimientos en técnicas actuales.
Remuneración en función de su capacidad y entrega.
Solicitud por escrito, con amplia descripción profesional y personal, a Oficina de Colocación Obrera, Plaza Madrid, 4, Valladolid. Referencia, núm.
Solamente una persona efectuará la selección y tendrá acceso a las solicitudes.
Se garantiza total reserva.

El Rey recibe al presidente Arias

Madrid, 29. (Cifra).—En su residencia del Palacio de La Zarzuela, Su Majestad el Rey ha recibido en despacho al presidente del Gobierno, don Carlos Arias Navarro.

AUDIENCIA MILITAR DEL REY

Madrid, 29 (Cifra). — Durante la mañana de hoy, en el Palacio Real, Su Majestad el Rey, ha recibido en audiencia militar con motivo de la festividad de San Fernando, a las siguientes audiencias:

Comisión de Caballeros Laureados de San Fernando, presidida por el almirante don Alfredo Lostau Santos.

Comisión del Arma de Ingeniería y Cuerpo de Ingenieros de Construcción, presidida por el teniente general don Carlos Marín Bernardo Lasheras.

SOLUCIONES A LOS PASATIEMPOS "Fin de Semana"

CRUCIGRAMA

Horizontales: 1: Alates. 2: Alisarán. 3: Asimilarás. 4: Fea. caT 5: Lis. Sem. 6: Pan. RIP. 7: Sa Cía. 8: Ana. Hoz. 9: laM. Ene. 10: Ida. leB. 11: Des. Sra. 12: Ara. Oc. 13: Oro. Más. 14: Ajo. Tul. 15: Ola. Ras. 16: Economatos. 17: Apeninos. 18: Asurar

Verticales: 1: Salida. 2: Panadero. 3: La. Amasará. 4: Fin. Ojo. 5: Aes. ¡Olé! 6: Asa. Acá. 7: Alí Opa. 8: liM. neS. 9: Así. ONU. 10: Tal. Mir (Joaquín). 11: Era. Ana. 12: saR. Tor. 13: naC. Ros. 14: Sas. Tas. 15: Ter. Mus. 16: MICHELS. Al. 17: Pioneros. 18: azebaC.

ADIVINANZA

La bandera.

«COCTEL DE LETRAS»

Nombre de esta parte del templo.
A B S I D E
— — — — — —
6-A 5-B 4-C 3-D 2-E 1-F
Sobrenombre del mismo:
«C I M O R R O»
— — — — — — —
2-D 3-D 4-D 5-D 6-D 7-D 8-D
Ciudad donde está lavantado:
A V I L A
— — — — —
3-B 3-C 3-D 3-E 3-F
Siglo en que se inició su construcción:
X I I
— — —
7-A 7-B 7-C

CRUCIGRAMA BLANCO

Sólo horizontales: 1: Litera. Acometas. 2: Apisonador. Poca. 3: Cate. Ocoritidos. 4: Eméritos. Farola. 5: Der. Catalino. In. 6: Eremita. Oca. Ti 7: Mis. Cera. En. Sod. 8: O. Pa. Atesara. A. 9: Nacarinos. Ranas. 10: Tenis. Matinal. 11: Casabas. Lávales. 12: Acarar. Páremelo. 13: Rasa Azota. Isas.

FUGA DE VOCALES

Ruin arquitecto es la suberbia; los cimientos pone en lo alto y las tejas en los cimientos.

QUEVEDO

—::—

JEROGLIFICOS

1.—La colmó de millones de besos. 2.—Vino con retraso (Vino con r; e tras o).

—::—

«PROBLEMA» DE LA SUMA

3 2 9
4 9 1
0 6 8
———
8 8 8

—::—

LAS TRES «DISTRACCIONES» DEL DIBUJANTE

Primera: Zapato de la señorita. Segunda: Lámpara. Tercera: Barrote de la barandilla.

—::—

TABLEROGRAMA

«Una mujer hermosa agrada a los ojos; una mujer buena agrada al corazón; la primera es un dije, la segunda es un tesoro».

NAPOLEON

—::—

M.C.D.2022

VOLVO PENTA

PRIMER FABRICANTE DEL MUNDO EN MOTORES MARINOS

Potencias de 4 a 350 H. P.
GASOLINA Y DIESEL

También podemos ofrecerles cualquier tipo de Embarcaciones para estos motores

Importador para España:
VOLVO CONCESIONARIOS, S. A.
Avda. del Generalísimo, 20 Teléfono 2622207 MADRID-16
Distribuidor oficial Palencia y provincia:
Lucas Abad Mayordomo
Avda. Modesto Lafuente, 33 - Teléfonos 725281 - 725743 - PALENCIA

Suplemento Agrícola

Se publica todas las semanas

Patatas atómicas... y más baratas

Los tubérculos tratados con rayos Gamma podrán comerse después de varios meses

Hay quien todavía se aferra a la idea de que la energía nuclear no es conveniente. Otros, los más, estiman que es sumamente rentable en todos los aspectos.

Pero, y aunque sea fijándonos en un pequeño problema, no cabe duda que el átomo nos ayudará a rebajar el precio de muchos productos, entre ellos el de las patatas.

La afirmación surge de dos hechos actuales y de los cuales las amas de casa son auténticas jueces. Mientras en el mercado el precio de las patatas está subiendo vertiginosamente, en el Centro Nuclear de Casaccia (Roma), se ha iniciado un experimento de irradiación de las patatas con fines antigerminativos.

El tratamiento consiste en meter los tubérculos, durante algunos minutos, en el interior de la cámara blindada, donde una corriente de cobalto 60 emite rayos Gamma que, penetrando en la pulpa, destruyen o esterilizan la flora bacteriana responsable de la descomposición e impiden el crecimiento de los brotes. Después del tratamiento el producto se transporta nuevamente a los silos y se conserva durante cuatro o cinco meses.

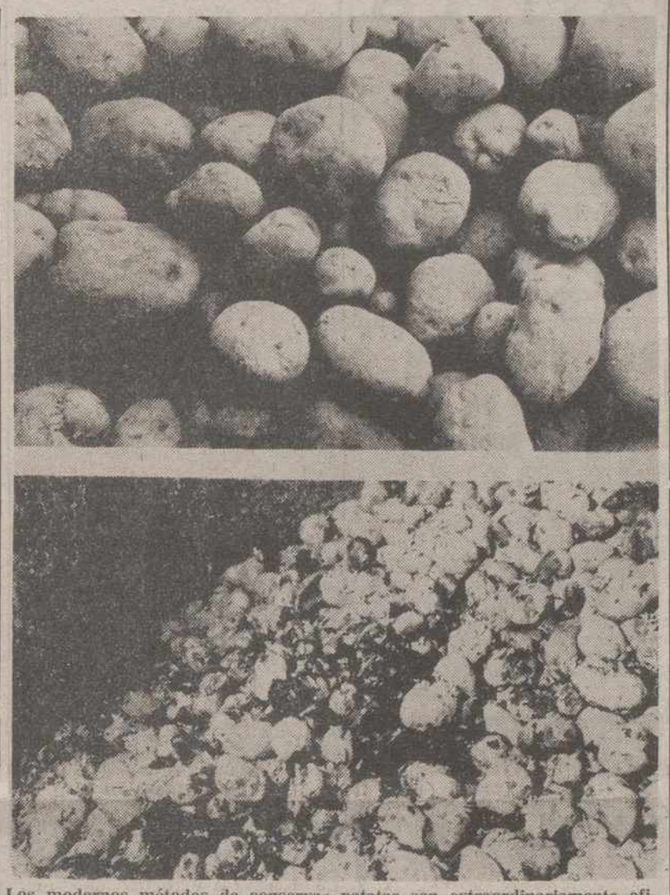

Los modernos métodos de conservar patatas son extraordinariamente eficaces. He aquí una partida de tubérculos tratados y otra de patatas descompuestas por falta de tratamiento adecuado.—(Foto EFE-FIEL)

NO OBSTANTE Y PARA LOS NO CREYENTES, TENDRAN QUE LLEVAR ADVERTENCIA

Después de esta operación se colocarán en sacos que tendrán que llevar estampado el siguiente slogan: «Patatas irradiadas con fines antigerminativos». En los sacos se deberá poner también un opúsculo ilustrativo para los consumidores, con una explicación exhaustiva del nuevo método de conservación.

La irradiación de los productos alimenticios con fines de conservación ha sido ya utilizado con mucho éxito en numerosos países. En particular, las patatas, está ampliamente difundido en Rusia, Estados Unidos, Canadá, Israel, Hungría, Japón, Francia, Dinamarca, Uruguay, Holanda, Filipinas, Bulgaria y en sus comienzos en España.

Los alimentos irradiados se conservan, por ejemplo, frescos y blancos, incluso sin ser metidos en el frigorífico, durante un período de tiempo tres veces más largo.

Las cebollas mantienen su frescura durante un tiempo excepcionalmente amplio y pueden permanecer durante muchos meses en los puestos sin germinar y sin marchitarse. Igualmente sucede con los filetes de pescado y con todos los alimentos así tratados. El sabor y la fragancia permanecen inmutables.

QUINCE AÑOS DE PRUEBAS: LOS RESULTADOS DEPENDEN DE VARIOS FACTORES. EN CUALQUIER CASO SON MAS SANOS

Los resultados dependen, naturalmente, de muchos factores. De las características de la irradiación (intensidad y duración), de las condiciones en que se realiza (temperatura, humedad, etc.) y del tipo de contenedores que se empleen durante el tratamiento de irradiación y conservación. Quince años de pruebas realizadas en los principales centros de investigación de los países más adelantados, han enseñado que toda sustancia, animal o vegetal, requiere un tratamiento particular.

Los alimentos irradiados están libres de toda toxicidad o radiactividad. Los rayos gamma son de hecho proyectiles infinitesimales que agotan su energía al atravesar la materia, sin introducir en ella ninguna forma de radiactividad o contaminación de otra clase.

Las sustancias tóxicas o cancerosas están totalmente ausentes. En cuanto al valor nutritivo de los productos irradiados, se ha demostrado que no sufre reducciones especiales, o que a lo máximo, tales reducciones equivalen a las provocadas por las técnicas tradicionales de conservación alimenticia.

En cualquier caso, los alimentos radio-conservados son más sanos que los no tratados, no sólo porque la irradiación mata los microorganismos parásitos, sino también porque pueden usarse ventajosamente para desinfectar las comidas, anulando en su raíz las fuentes de infección.

Por Manuel Sanz

Calamitosa situación de los SEMBRADOS CEREALISTAS

En zonas de CAMPOS se van a arar otra vez las tierras

LA COSECHA SE DA POR PERDIDA

IMPRESION DEL CAMPO

Aun cuando la intensidad de sus contornos varíe según las circunstancias, en el campo existen problemas permanentemente instalados en la preocupación y en el desasosiego de los labradores.

Ahora, por ejemplo, entre otras cuestiones les preocupan fundamentalmente dos; vamos a referirnos a ellas, sin que esta atención concreta pretenda desmerecer la atención de los demás problemas.

La primera, la sed de los campos. Puede decirse, sin faltar a la verdad con ello, que en términos generales la cosecha cerealista, ya en puertas, es magnífica. Pero tal afirmación, que es una realidad para el país, está pidiendo a gritos que se hable pronto de las excepciones, pues de tejas abajo poco le importa al labrador de Campos saber que en Andalucía no van a tener sitio donde meter el grano, si en concreto él lo único que ignora es cómo va a poder hacer frente al «entrampamiento» de la cosecha, pues los gastos hechos están, pero los frutos no es que se encuentren en el alero, sino que ya los da por perdidos.

Ha faltado el agua a tiempo. San Isidro no ha estado al quite; en la región terracampina los sembrados se mueren de sed. La situación es particularmente dramática. Zonas hay en Campos, y si no generalizamos es por un exceso de optimismo, donde no se va a recolectar nada de nada. Díganlo, sino, los labradores de Villamartín, Mazariegos, Villada, Cisneros, Castromocho, etc., etc., donde en estos momentos, si es que no han comenzado ya, se está pensando seriamente, pues no queda otra alternativa, en arar las tierras sembradas y a esperar mejores tiempos. La simiente de un año, los abonos, las labores, el esfuerzo, las ilusiones y esperanzas, en suma, pérdidas; irremisiblemente pérdidas. Situaciones semejantes no precisan comentarios; se comentan por sí mismas. El campo palentino está abocado a una situación trágica.

Y aunque los perfiles del problema puedan verse, quizás, un poco más atenuados, otro tanto ocurre en otras zonas provinciales, donde hace no más de veinte días el rozagante verdor de los campos promesa era de venturosos logros. Pero falló la lluvia, no llegaron las aguas y el retroceso ha sido espeluznante.

Sí, el panorama cerealista palentino es realmente anonadante. Parece como si la semana quisiera despedirse con lluvias, pero ¿servirán ya de algo? Mucho es de temer que en bastantes zonas, de nada.

Y este agobio por la falta de agua incide particularmente también en otros problemas, agriándoles. El de los precios, por ejemplo, y esta es la segunda cuestión a que arriba nos referíamos. Nunca fue fácil este problema, pero es que ahora está a punto de desbordar todo lo previsto. Busquen los responsables la culpa en quienes miden al campo con distinta vara, que a la industria. Eso de llegar a los cuatro kilos de trigo por uno de pan es algo que no tiene nombre. Se avecinan días «calientes» y hasta la callada, sufrida y sacrificada Castilla está madura ya para levantar su voz de enérgica protesta, gritando basta. Nos parece que ni siquiera esa socorrida invocación de otras veces apelando al patriotismo de los campesinos va a servir de dique esta vez.

Temas agrícolas

Perplejidades campesinas

Cuando se escribe, puede hacerse con o sin pasión. Pero si no se es político (de nacimiento) no se puede apasionar al pensar para analizar lo que ve, oye y escucha. Por ello, opina, que esta tierra nuestra rodeada de agua de mar, menos por arriba, es una torre de Babel en la cosa de entender. Que además, como buenos latinos de raza en cuestión de imaginación tenemos para dar y tomar.

Pues resulta que a quienes son por afición imaginativos, les ha dado por pensar en el ser humano desde la era neozoica o terciaria en sus cuatro períodos, eoceno, oligoceno, mioceno y plioceno, o sea, para ser más clara la cosa del caso, la Era de la nana, hasta nuestros días para final detenerse en la era de cualquier vecino de un pueblo imaginario, que la tiene para trillar lo que cosecha.

Así estamos pensando en la agricultura, pongamos por ejemplo. Por cierto, no se imaginan muchos lo que ocurre en el campo, aunque tiempo y alto cargo han tenido para saberlo. Por otra parte, algunos aún no se sabe lo que hicieron cuando obstentaban el nombramiento, por un período de... ¿cuánto tiempo?

Un día (después de mucho silencio) soltó un discurso que algunos lo creímos y escribimos sobre ello. Nobleza obliga para rectificar que, de lo que habló era producto de imaginación, ¿qué iba a ser si no?

Entonces ocurre que se lee la prensa, oye la radio y se ve y escucha la televisión. Resulta que cualquier hijo de vecino creía que nuestras regiones agrícolas estaban produciendo al máximo. Que por ello "no" teníamos que importar productos. Que "no" importábamos nada más que lo preciso. No importaba que se comprara un poco de azúcar, carne, etc., porque el agropecuario español estaba en las zonas rurales ganando dinero a espuertas, por esto "no" se marchaba a las industrias y "no" abandonaban los pueblos.

Todo lo descrito lo sabíamos desde... ¿cuánto tiempo?

Seguimos escuchando, viendo y entre medio leer cuando el tiempo libre los permite. Y entonces ¡ay! de lo que nos informan. Ahora les ha dado a todos los representativos en diversas esferas, el pedir lo que no tienen hoy ni tenían antes. Además a decir lo que necesitan, sin andarse por las ramas. Se han "destapado" de forma que dicen y piden por Andalucía, Cataluña y para terminar ahora en Asturias.

Por lo que se ve y lee, toda España está afectada de una epidemia de pedir. Y de problemas. Y de exponerlos al público. Y de prometer. Algunos creen que la cosa de epidemias se erradica con cuarentena más o menos, o así. Pero claro, estas cosas las pueden saber los políticos; más aún los que tanta experiencia pueden tener por su larga permanencia en el cargo, aunque ya no estén.

Pero resulta que, los que les han relevado declaran (se lee ,escucha y oye) que han heredado graves, grandes y numerosos problemas. Entonces no se entiende a los que durante su mandato... ¿cuánto tiempo?, han estado al frente de una administración, sin tener ningún error ni fallo. ¿Sería omisión de la de Agricultura?

Es decir, el "motor" funcionó a la perfección en altas y máximas velocidades. Tantas que, con tanto levantar tapaderas... porque se oye y dice, que en conclusión la Administración "funcionó" siempre en rodaje ¿cuánto tiempo? Pues el caso es que la caja de cambio tenía puesta la primera para adelantar y para correr más, la marcha atrás.

Es evidente que los pueblos se quedan solos; las provincias ven mermadas sus reservas potenciales que, si no se frenan con medidas de equidad ,está claro, que incide en unos años para llegar al hecho consumado del mayor éxodo masivo ocurrido en cientos de años.

Nuestra provincia, eminentemente agrícola, se verá afectada tremendamente; cuando su destino pudiera ser un fuerte puntal en la dedicación agropecuaria, primordial y base de la acción transmutatoria, a la que algún día hay que regresar, de considerar que la agricultura puede ayudar en el concierto nacional como otras de actividad específica. Así en ese estado de abandono continuado no será posible resurgir.

Se entiende que para llevar a efecto y conseguir que los productos agropecuarios, puedan llegar a abastecer el mercado nacional y a la vez exportar, hay que hacer un cambio de raíz, empezando porque los altos cargos conozcan las actividades en general del campo, para entrar en conocimiento de causa, y ésta, son las posibilidades.

Este cambio sí, pero dando comienzo por desterrar los evidentes signos de entender, que la agricultura debe ser sacrificada en olor de otras causas más (o menos) de interés general. Quizás entrando a fondo en valoraciones, pudiera llegar a saberse algún día si ciertamente la "parcela" de la familia nacional pobre, resurgía y daba una sorpresa que podía ser susto para alguno.

El desmadre actual de los precios en dirección a la Osa Mayor de la constelación boreal, ha sido de órdago sin jugar al mus; el envite echado el resto, es decir, hasta el pan qué brutalidad! El pan popular nuestro de cada día se ha puesto a la altura de las circunstancias. También el trigo y... la diferencia del precio bruto el elaborado, porque si aún era poco el margen comercial que existía ¡toma del frasco Carrasco!, con tanto margen el trigo queda marginado, porque se quedó en el mismo estado.

Los repetidos márgenes comerciales, que la prensa ha denunciado ciertamente es un caso que clama. La mayoría de los productos han absorbido las elevaciones de precios, los márgenes de manipulaciones (así nos hacemos todos comerciantes) esto no se puede negar. Ha sido la "caraba", por la "cara" y por lo cara que han puesto la vida.

Pues resulta que quien trabaja... para que más explicaciones, si en la prensa se está denunciando precios de origen y de venta al público, pero nadie se escandaliza de los "enjuagues" de tipo consorcio en el escándalo cierto de la mercancía. ¡Segu-

(Continúa en la página siguiente)

Banco Español de Crédito

La Organización Bancaria más extensa a su servicio en toda España

CAPITAL Y RESERVAS: 35.171.825.502
1.255 SUCURSALES repartidas por todo el país,

REPRESENTACIONES EN:

PARIS, LONDRES, FRANKFURT, MONTREAL, NUEVA YORK, MEJICO, PUERTO RICO, BRUSELAS, MANILA, SIDNEY, SANTO DOMINGO, PANAMA, CARACAS, BOGOTA, SAO PAULO, BUENOS AIRES, SANTIAGO DE CHILE, LIMA, GINEBRA

Los servicios del BANCO ESPAÑOL DE CREDITO llegan a todos los lugares del mundo

BANESTO

Aprob. «B. O.», núm. 8.898

SUCURSAL EN PALENCIA:
Calle Don Sancho, 16.
SUCURSALES EN LA PROVINCIA:
Aguilar de Campoo, Astudillo, Becerril de Campos, Carrión de los Condes, Fuentes de Nava, Saldaña, Venta de Baños, Villada y Villamuriel.

Jefatura del SENPA

JUNIO: CALENDARIO DE APERTURA DE ALMACENES Y PANERAS

ANUNCIO OFICIAL

De conformidad con lo dispuesto en la Circular 431 de la Dirección General de este Servicio, a continuación se fija el calendario de apertura de Silos y Almacenes del SENPA para esta provincia y el próximo mes de JUNIO de 1976:

DIARIOS:

Aguilar de Campoo
Alar del Rey
Ampudia
Astudillo
Baltanás
Becerril de Campos
Buenavista de Valdavia
Carrión de los Condes
Castromocho
Cevico de la Torre
Castrillo de Villavega
Cervera de Pisuerga
Cisneros
Frechilla
Frómista
Herrera de Pisuerga
Itero de la Vega
Osorno la Mayor
Palencia
Paredes de Nava
Quintana del Puente
Saldaña
Torquemada
Santibáñez de la Peña
Villada
Villarramiel
Villaviudas
Villoldo

ALTERNOS:

Silo de Amusco, diario, excepto 14 al 26, ambos inclusive. Panera Auxiliar de Villalobón, los días 14 al 26, ambos inclusive.

Silo de Venta de Baños, diario, excepto los días 1 al 10, ambos inclusive. Panera Auxiliar de Villamuriel de Cerrato, los días 1 al 10, ambos inclusive.

El horario de apertura de los almacenes será de las nueve a las trece y de las dieciséis a las veinte horas.

Palencia, 26 de mayo de 1976.

El Jefe Provincial, Rodrigo de Sebastián Palomares

MECANICOS AGRICULTORES
*REPUESTOS *ACCESORIOS
PARA TRACTORES NACIONALES Y DE IMPORTACION
Todo procedente de desguaces
SERIEDAD Y GARANTIA ABSOLUTA
TRACTOR RECUPERACION ®
García Lorca, 4 · T. 376622 · Zaragoza

MADRID, capital mundial del vino

Del 23 al 30 de mayo ha abierto sus puertas el III Salón Monográfico de Vinos, Bebidas e Industrias Afines, conocido ya con la denominación "Vibexpo", en este año acompañado de la sigla 76, en su ya habitual emplazamiento del Palacio de Exposiciones de la Cámara de Comercio e Industria de Madrid.

Preguntamos a su director, nuestro compañero Sr. Romero Calvillo:

—¿Cuál es la más importante novedad que presenta esta nueva edición de "Vibexpo"?

—La celebración del I Simposio Internacional sobre Comercialización del Vino, para lo que se cuenta con la participación de técnicos especialistas de diversos países.

—Detállame.

—En las reuniones de trabajo del simposio se debatirán ampliamente todos los aspectos referentes a la exportación de las bebidas españolas. Nuestros bodegueros y fabricantes podrán captar las características que deben reunir sus productos para gozar de la plena preferencia de los consumidores de los países importadores. Verdaderos expertos en comercialización del vino de cada país, darán a conocer estos aspectos, auxiliados por españoles, que dominan ampliamente todas las cuestiones comerciales de los distintos mercados. Los coloquios que cerrarán cada sesión, ofrecerá garantía de que nada se quedará en el tintero. Para mayor facilidad de comprensión e intervención se contará con equipos de traducción simultánea.

—¿Esperan colaboración extranjera en el certamen?

—Se prevé una gran afluencia de visitantes extranjeros, tanto para participar en el simposio como de compradores.

—Qué países tienen anunciada su asistencia a las sesiones de estudio de la muestra?

—Han anunciado su presencia técnicos del Japón, Estados Unidos, Alemania, Suiza, Francia, Italia, Inglaterra, Países Escandinavos, Bélgica, Rusia y otros países del Este e hispanoamericanos. De estos países y de alguno más habrá compradores, además, naturalmente de los nacionales.

(Continúa en la página siguiente)

MUDANZAS ARRIBAS
AUTOS-CAPITONES
tlfs 222388 - 228715
20 Febrero 7 - VALLADOLID

M.C.D.2022

FERIAS Y MERCADOS

La lana del nuevo corte se paga en la mancha a 40 pesetas kilo.-80.500 pesetas, precio máximo de las vacas lecheras en Torrelavega, donde flojearon las transacciones.-2.920 ventas de ganado vacuno, de ellas 1.883 terneros de recría, en Santiago de Compostela.-Desciende el consumo de huevos y de canales de pollo.-En 72 millones de pesetas se cifra el valor de las ventas realizadas en el último mercado de Talavera de la Reina

Tiempo desfavorable para los pastos, pues el calor aprieta, agostando la vegetación, con lo que la primavera heroácea «vuelve el rabo». No es esto lo que se esperaba, sobre todo después de difundirse a bombo y platillo que mayo iba a significarse por sus abundantes lluvias. El caso es que desde el comienzo de la segunda quincena, el sol es dueño y señor de la península. Lo mismo que los ganaderos, los labradores desean que vuelvan en seguida los riegos atmosféricos.

Por el sur andan en los preparativos del comienzo de la trashumancia del ganado lanar, para lo cual hay prisa por liberarlo del vellón, pero no tenemos noticias de los precios que rigen para la lana en esas regiones. En cambio, las hay de La Mancha, desde donde se nos dice lo siguiente: "El año pasado, hasta muy avanzado el mes de junio no se hicieron compras de lana por aquí, pagándola a 30 pesetas-kg. Ahora mismo, en tierras de Campo de Criptana, donde se ha esquilado durante los días 10 y 11, ya están recogidos todos los vellones por los comisionistas, que los han pagado a 40 pesetas el kilo. Aunque este precio no sea gran cosa, se recuerda el del año pasado, y aún los de hace tres años, que por lo general giraron en torno a 20 pesetas, y hasta se vendieron algunas partidas a 17".

En relación con este mismo tema, leemos en "Hermandad": "El sector de la lana está necesitado de créditos y subvenciones para la comercialización, y en este sentido piensa dirigirse al FORPPA para que este organismo proponga al Gobierno las medidas pertinentes. Se pretende conseguir un plan de fomento de concentración de la oferta —promoviendo la actuación de entidades asociativas— con una duración máxima de seis años, y la subvención unitaria aplicable será la misma para todas las empresas que colaboren. A este efecto durante los dos primeros años se mantendrá la cuantía de la subvención al nivel de ocho pesetas kilo de lana en jugo".

MERCADO DE PRODUCTOS AVICOLAS. — El Boletín de la Asociación Nacional Sindical Avícola dice en su número de finales de semana: "Las continuas bajas de precios de los huevos han colocado el mercado en una situación expectante. Ello inclina a la demanda a compras muy ajustadas, con el fin de evitar la creación de stocks, y consiguiendo así que la oferta haga mayores concesiones de precios.

El mercado de Barcelona continúa flojo. Oferta abundante, escasa demanda y excedentes en todos los tipos, practicándose elevadas concesiones.

También en Bilbao fuerte presión de la oferta esporádica a precios bajos; ventas flojas y excedentes de todos los tipos, especialmente en extra y primera, concesiones de precios.

El mercado de Sevilla registra mayor oferta, ventas flojas y excedentes. Las concesiones de precios oscilan entre 3-4 pesetas por docena.

En Valencia crecieron ostensiblemente las entradas ,tanto locales como foráneas, mientras que las ventas siguen siendo flojas. Excedentes en todo los tipos y concesiones de precios.

Finalmente, Zaragoza presenta un mercado muy debil, predominando la oferta. Demanda escasa y ligeros excedentes.

Los precios por docena, en el mercado madrileño son, para el mayorista, los que pasamos a detallar, figurando entre paréntesis los correspondientes al público:

De más de 65 gramos, a 44 pesetas (50); de 61 a 65 gramos, a 39 (45'50); de 56 a 60, a 36 (42'60); de 51 a 53, a 33 (38'10); de 46 a 50, a 28 (32'20).

Desde el 14 de mayo, la baja de precios por docena oscila entre 1 y 2 pesetas.

En cuanto a pollos, después de la euforia que presentó el mercado en los primeros días de la semana, merced a una demanda activa, ésta volvió a remitir a causa de un sensible descenso del consumo. Esto origino ablandamiento de los precios y acumulación de sobrantes. En la actualidad, las concesiones se mueven entre 3-4 pesetas kilogramo canal con despojos. Estas características vienen a ser las mismas que se registran en las demás plazas-testigo. Los precios, en la actualidad, son los que detallamos a continuación:

Plazas	*Mayorista*	*Público*
Barcelona	66'00	82'00
Bilbao	66'00	76'00
Madrid	66'00	75'00
Sevilla	65'00	74'00
Valencia	66'00	78'20
Zaragoza	66'00	74'80

MERCADO GANADERO. — En la lonja de "Mercolérida" se aprecian indicios de haber sido superada la desorientación que existía, y por los momentos se puede hablar de firmeza consolidada, especialmente en cerdo selecto y del tipo leridano. Otra cosa es el pasado de peso que, a causa de la fuerte demanda continúa siendo un problema para los criadores. Esto resta agilidad al mercado en general y motiva que en ocasiones se opere a precios inferiores a los de tablilla. Cotizaciones estabilizadas para el cerdo selecto, que se paga a 74-75 pesetas kilo-vivo; el leridano, a 71-72, y el graso a 65-66.

Por lo que se refiere a lechones, la actividad es algo mayor que la normal, con demanda bastante activa y precios muy firmes. El selecto blanco se cotiza a 2.600-2.800 ptas. unidad; cruzado, a 2.400-2.600; y leridano, a 2.200-2.400.

En Lorca (Murcia), mercado sostenido en porcino. Los cerdos gordos de raza selecta, se pagan a 73-75 pesetas kilo-vivo; y los cruzados a 62-65. En lechones, demanda superior a la oferta, pagándose a 2.300-2.500 pesetas cada uno.

Para ganado caprino, los cabritillos de hasta 10 kilos de peso, a 115-125 pesetas kilo-vivo; de más peso a 110-115.

En corderos, también más demanda que oferta. Los de hasta 12 kilos canal, se cotizan entre 95-100 pesetas kilo-vivo, y los de 12 kilos, sobre 90-95.

Los añojos de raza frisona, de más de 450 kilos, a 95-100 pesetas kilo-vivo; de raza retinta y de pardo alpina, al mismo precio.

En la lonja de Reus (Tarragona), los cerdos del país, a 68 pesetas kilo-vivo; blancos, belga y similares, a 73. Lechón cruzado, a 2.450 pesetas-unidad; de razas puras, a 2.650.

Del mercado de León se nos dice que los terneros de 8-15 días se han pagado a 15-19.000 ptas., los de raza pardo-alpina. De 30-40 días, a 17-22.000, y de seis meses a 30-34.000. En ganado de abasto, los añojos a 98-120 pesetas kilo-vivo; novillas, a 90-94; vacas anovilladas, a 110-115 pesetas kilo-canal, vacas a 90-100; ternera lechal especial a 140-154.

Talavera de la Reina registró la venta de 10.047 cabezas de ganado por un valor total de 72 millones de pesetas. Precios sostenidos en general y mucha firmeza en el sector corderos. El vacuno mayor, en el corro de abasto, se cotizó a 55-65 pesetas kilo-vivo; añojos selectos a 95-105; y del país a 78-72. En ovino, corderos lechales a 130-140 ptas. kilo-vivo; corderos de 15 a 25 kilos, a 95-102; de más de 25 kilos, a 85-95, y cabritillos lechales a 135-145.

Ventas superiores a 63 millones de pesetas en el Mercado Nacional de Santiago de Compostela. Pequeño descenso de precios en vacas de abasto, demanda algo más moderada que en semanas anteriores. Las ventas contabilizadas fueron unas 3.000, de las que 1.833 correspondieron a terneros de recría de los que Barcelona se llevó 567; Murcia, 375; Lérida y Segovia, 100 cada una; 98 Huesca; 95 León, 84 Toledo, y 80 Alicante, siguiendo otras provincias con cantidades menores.

En precios, terneros de uno a tres meses, a 11-19.000 pesetas cada uno; de tres a seis meses, a 19-33.000. Las mejores reses en ganado de abasto, se pagaron a 220-240 ptas. kilo-canal; el bueno, a 215-230.

Descendió mucho el mercado de Torrelavega (Santander), comparado con los anteriores. Las ventas oscilaron entre el 70 y el 80 por 100 de las reses presentadas, totalizando éstas 4.163, de las cuales corresponden 1.485 a ganado vacuno mayor; 2.125 terneros; de tipo mediano 468; 33 de caballar, y 52 de asnal. Lo mejor, se vendieron los terneros. El precio más alto conseguido en vacas lecheras, fue de 80.500 ptas. Procedía de Colindres y fue despachada a Málaga. Hubo varias de 80.000, y por una pareja, también de raza holandesa se pagaron 150.000.

No hubo muchas vacas selectas y faltaron bastantes de los compradores habituales, por lo que se resistieron los precios.

ELISEO DE PABLO
("Mundo Ganadero")

TEMAS AGRICOLAS

(Viene de la página anterior)

ro! que si se diera comienzo a fijar márgenes comerciales (de verdad) se daría un gran paso para solucionar problemas y, en lugar de autorizar subidas de precios, estos bajarían verticalmente.

Resulta que, de los resultados sabidos por escuchados en todas las regiones se pide y además con urgencia. Por cierto, nadie ha pedido solución para paliar o evitar el éxodo de las zonas rurales, ¿será que los pueblos agrícolas no valen ya? ¿Será que se produce en exceso? Pero ¿y las importaciones?, seguro que ya se van a anular en el futuro, ¿para evitar el alza de precios en la agricultura? Claro que con tantos problemas dejados por los anteriores...

Mariano Marcos Cardero

GARRAPATILLO

Pulverizador espolvoreador
KIORITZ
(Japonés)
Propio y adecuado para el tratamiento contra la plaga del
GARRAPATILLO
Distribuidor exclusivo
TEJEDA Y CIA. S. L.-PALENCIA

VI EXPOSICION DE MAQUINARIA AGRICOLA
DEL 4 AL 6 DE JUNIO

GRAN GYMKANA TRACTORISTA

FECHA: Sábado 5 de Junio a las 9,30 horas

LUGAR: Junto a la Exposición de Maquinaria, en los terrenos del Secundario («Jardinillos de la Estación»)

CONDICIONES: Todos los participantes deberán concursar con tractores Matriculados y Asegurados

INSCRIPCIONES: Secretaría del Excmo. Ayuntamiento (Sr. Arribas), o llamando al teléfono 712044

PREMIOS: 1.º 15.000,00 pesetas
2.º 8.000,00 pesetas
3.º 6.000,00 pesetas
4.º 3.000,00 pesetas

NOTA.- Todos los participantes recibirán un premio de consolación de 300 pesetas. «INSCRIPCIONES LIMITADAS»

NUEVA PROMOCION DE
VIVIENDAS SUBVENCIONADAS
INFORMACION:
Construcciones Salvador, S. A.
C./ Balmes, 12 - PALENCIA - Tfns. 720286 y 720892

PANORAMA CAMPESINO

Comarcas castellanas piden agua para los sembrados

Entre tanto, la siega de cebada continúa en Levante y en el Sudoeste, regiones donde está granando bien el trigo

Por Eliseo de Pablo

Sin novedad en la recolección de la cebada en Andalucía Occidental y en Extremadura, a donde han llegado máquinas segadoras desde Aragón y Castilla «para echar una mano» a los agricultores andaluces y extremeños. Por lo general, aquéllas van sin rumbo determinado. Tanto es así que hemos tenido el agrado de recibir en nuestro puesto de trabajo a dos propietarios, de dichos ingenios, interesados en conocer un lugar exacto a dónde dirigirse «Como usted --nos dijeron-- sigue paso a paso todo lo relacionado con la siega, pues, nos dijimos, quizás pueda orientarnos». La contestación resultaba un tanto difícil, embarazosa si se quiere, pues hubiese requerido un informe previo de los labradores de tal o cual población necesitados de tal ayuda. De cualquier modo, les replicamos de la única manera posible, en la siguiente forma: «Puesto que van ustedes a la ventura ,tomen por punto de referencia el ámbito cordobés y, a partir de ahí, hacia Occidente, tendrán también los campos sevillanos, gaditanos, extremeños, abiertos a su penetración. Que haya suerte... «Suponemos, y deseamos, que en estos momentos las cosechadoras castellanas --pues tales eran-- estarán ya trabajando en tan amplios espacios donde, unos informes señalan que tienen «la cosecha del siglo» --lo mismo que se dijo de la del año pasado, y la de 1971--, mientras que no faltan los que dicen que la espiga, aunque bien granada, se ha quedado corta. Vienen luego noticias de Andalucía Oriental, ponderando asimismo la gran presentación del campo, porque ha llovido mucho en anteriores semanas, determinando que la cebada, por ejemplo, esté todavía verde, por lo que no se podrá segar hasta mediados de junio.

Por Levante también están segando ese cereal. Concretamente desde Alicante se nos asegura que es este un buen año.

Si avanzamos hacia el Norte, para atravesar La Mancha, hallaremos que las últimas lluvias no llegaron a todas partes, quedando comarcas sin recibir precipitaciones. Lo mismo sucede, por ejemplo, en algunas partes de la provincia de Segovia, pero como en estas tierras de la Cuenca del Duero los sembrados llevan normalmente un retraso de por lo menos un mes con respecto a los del Sur, no desconfían de que antes de terminar mayo se produzcan nuevos riegos atmosféricos, que son muy necesarios. Luego, en tierras de Valladolid, veremos que las siembras se están desarrollando bien pero, «como ha empezado el calor, sería conveniente que lloviese algo». Registremos que mientras escribimos estas impresiones, se anuncia la próxima entrada de frentes húmedos desde el Atlántico, que seguramente a estas horas habrán llegado ya a la Península. Ello es muy deseable para todas las tierras del interior en donde se hallan en la primera fase, de espigado y granazón, los cereales.

En cuanto a la remolacha azucarera, ninguna mención desfavorable. Mientras en la zona Sur-Andalucía y Extremadura, se disponen las fábricas para recibir las primeras partidas de raíz verde, en las restantes los cultivadores realizan trabajos de entresaque que, por cierto, según se nos dice, según se nos informa desde la zona de Escalona del Prado (Segovia), lleva una sobrecarga de jornales, pues éstos llegan a alcanzar las mil pesetas por persona.

EL SEGURO DE LOS CEREALES.--Recibimos impresiones en el sentido de que se está acusando más prisa, en los medios agrícolas, que en anteriores años, por formalizar los documentos de seguro contra incendio y pedrisco, por lo que se estima como posible que el número de asegurados exceda con mucho a los que firmaron declaración el año anterior. Está bien que el sentido de la previsión aumente en el campo. Y seguimos sin tener noticias de que hasta ahora haya nada que lamentar en las cosechas por lo que se refiere a las tormentas.

LOS CEREALES-PIENSO.--Aumenta la presión de la oferta de cebada en el mercado libre, lo que origina un debilitamiento de la firmeza que hubo hasta hace poco para la cebada. En «Mercomedina» los precios se orientan a la baja, siendo de 7.80 pesetas kilo para la de dos carreras, y de 7,65 para la de seis, sobre almacén de agricultor. Sobre camión origen, los precios son de 7,95 y 7,80, respectivamente. La misma impresión proviene de «Mercoguadiana» (Badajoz), donde las operaciones están paralizadas. Por su gran consumo, esa zona viene estando a la cabeza de las cotizaciones nacionales. Ahora son de 8,70 para la de dos carreras, y de 8,55 para la de seis, para mercancía sobre industria de la comarca. Demanda muy débil en el área de «Mericohenares» (Guadalajara), donde la cebada de seis carreras, sobre camión origen, se paga a 8-8,10. En la de «Mercoplasencia-Cáceres», al reducirse el consumo, se opera poco, oscilando los precios entre 8,45-8,50 para mercancía a granel sobre destino en zonas de Plasencia y Cáceres.

Al contrario que la cebada, el maíz nacional escasea por lo general. En «Mercolérida» ha subido 0,20 pesetas-kilo y está a 10,40-10,50.

MADRID, capital mundial del vino

(Viene de la página anterior)

—¿No temen a la presencia japonesa como gran potencia imitadora?

—Como una muestra del interés despertado por el certamen hasta muy lejos de nuestras fronteras, puedo citarle, a título anecdótico la decisión tomada de editar carteles y postales en idioma japonés que se han utilizado en una gran campaña en aquel país, llamado a ser uno de los mejores mercados de nuestros vinos. No serán raros los ojos rasgados en el Salón y para tranquilidad de los desconfiados, recordemos que las soleras no se improvisan, y que no hay mimetismo nipón capaz de hacer los mismos vinos, más baratos y en mejor tiempo, como ha pasado con tantos productos de diversas industrias. Así que sean bien venidos los industriosos representantes del Extremo Oriente.

—Recordamos que las anteriores ediciones de "Vibexpo" venían celebrándose en el otoño. ¿Por qué ahora en primavera?

Las razones que han llevado a este trueque de estación, del otoño dorado a la primavera son de peso y plantadas, incluso, por algunos de los propios expositores.

—Explíqueme:

—Para los cosecheros, el certamen coincidía con época de actividad como la vendimia, en la que se dan la mano trabajo y una serie de fiestas que la celebran, a las que podríamos definir como "las relaciones públicas del vino naciente". Idénticos motivos de coincidencia, con su época de máxima actividad, esa vendimia de la que ahora asoma su cara industrial eran válidos para los fabricantes especializados en maquinaria enológica. También para los fabricantes de cerveza y de toda clase de bebidas refrescantes, ofrecían mayores ventajas las fechas primaverales las elegidas, ya que suponen el preludio de su campaña de máxima venta, la que impone la canícula, a diferencia del otoño, en que se palpa ya el inicio de la baja temporada.

—¿También cuenta la iniciación de la campaña turística?

—En efecto, para los vinos también es comienzo la primavera de campaña de ventas altas en el plano nacional, por estar ante la llegada masiva de turistas, ninguno de los cuales volverá a su país, sin haber probado un vino español. Es el momento de quienes tienen establecimientos hosteleros, a los que acuden los extranjeros, conozcan las novedades, calidades y precios que pueden brindarles los productores de vinos, para que ellos las hagan llegar a sus clientes, en un futuro próximo. Se ha valorado el magnífico vehículo de promoción que para los vinos españoles es el turismo.—(Agencia SIS).

CACHO-DALDA

SEAT 133

Había que hacer un coche así.
Y había que hacerlo ya.

Un automóvil
con todas las características que debe tener un coche de hoy.

VEALO EN:
A. ESPINO
Exposición: Tte. Velasco, 1. — Telf. 72 37 50 - 4
PALENCIA

M.C.D.2022

Tras contundentes adversidades

La fruticultura palentina ensancha el cauce emprendido

Dado el interés que desde un principio ha despertado el nuevo y técnico cultivo y comercialización masiva de la fruta cosechada en nuestra provincia; nos mueve de nuevo traer a las presentes columnas de nuestro periódico provincial DIARIO-DIA, un repaso general de lo que cada año viene registrándose relativo a esta modalidad registrada en nuestros campos palentinos.

Es muy bien sabido que cualquiera actividad agrícola que pueda ser emprendida no existen algunas reglas generales que puedan asegurar aciertos y formas contundentes para lograr los deseados resultados durante el transcurso anual de la vegetación, por ser numerosas y sorprendentes las causas que en ello intervienen, ya que cada campaña se tiene de diferentes colores y formas, tal vez irremisibles e inevitables, por lo que todas precauciones y vigilancias la mar de las veces resultan insuficientes para que todo marche sobre ruedas. En el aspecto fruticola, el coletazo más temible que puede surgir son los heladescos zarpazos climatológicos, quienes para seguir la tradición, el día 19 del próximo pasado abril al amanecer, el severo termómetro nos marcó cinco grados sobre cero para enturbiar el magnífico aspecto que ofrecían la inmensa cantidad de flores que nos brindaban nuestros árboles frutales; lo que ahora solo sirve de inoportuno recuerdo, por lo que nos permitimos presagiar: que de una extraordinaria floración tan luciente y hermosa, ha quedado lo que pudiéramos considerar cosecha regular en lo referente a manzanas; y muy corta y desigual en el resto de las diferentes variedades, destacando en mayor desaparición las peras denominadas de «Roma» y la blanquilla de agua de Aranjuez, aunque ésta última, en algunas zonas aparecen más que en otras por lo que en general la presente situación frutera palentina se presenta dudosa y no muy desfavorable en cuanto a cantidad, ya que la cuestión de calidad todavía es muy pronto para poderse apreciar aunque —dicho sea de paso— los resultados de este cultivo en los años pasados se han abierto amplio cauce comercial por todas partes que se haya presentado, sobre todo: la elegante y excelente manzana «golden delicius», esta sin igual solera palentina que está aportando indiscutible y risueño porvenir a sus cultivadores, cuya clarividencia es fácil comprobar por tenerlo en su día a la vista de todos, lo que nos permite augurar sin temor al equívoco que cualquier familia trabajadora que ponga profundo interés y cuidado puede tener resuelto el problema económico —siempre que todo transcurra con normalidad— cultivando de cinco a seis hectáreas de plantación comercial. Es por esto que cada año pueden entrar en producción nuevas e importantes plantaciones, destacando en el presente, entre otras no menos interesantes, la instalada en Frómista con unos 20.000 manzanos, propiedad de nuestro amigo don Urbano González Polvorosa, quien como a lar de sus compañeros lo conserva muy bien cuidado, mereciendo nuestra sincera felicitación; así como también a cuantos como él con su loable laboriosidad y esmero están colocando en sitio de honor el buen nombre de nuestra querida Palencia.

De aquí, que nos encontramos en la parte más interesante: Los asertos anotados a muchos que desconocen este dilema puede parecerles una apiñada panacea por el hecho de instalar plantaciones fruticolas, para que llegue seguidamente a sus manos la «quiniela» contante y sonante al portador, pero... contar con idóneas aptitudes para obtener excelentes resultados en la recolección, no es tan fácil como adquirir una lechuga en el mercado. Es imprescindible sólida preparación con vocación clara y decidida, juntamente con asesoramientos técnicos que pueden ser recabados de los Servicios Contra plagas e Inspecciones Fitopatológicas provinciales para sacar adelante los rendimientos naturales sin torceduras ni complicaciones.

La generalidad de actividades dentro del encuadramiento agrícola, desde fuera suelen florecer en color de rosa, sobre todo cuando tenemos delante de nuestra vista frondosidades floridas y fragantes, verdaderas promesas de esplendorosos resultados en compensación a las atenciones y trabajos a ello dedicado, pero todo puede venirse abajo en unas horas o minutos sin poder echar mano a remedios o recursos y si solamente a la cristiana conformidad y resignación. Las plantas son seres vivos que pueden enfermar y morir, requiriendo en su nacimiento todo lo propio de esta situación, cual si se tratara de un niño hasta que pueda valerse por los propios medios.

Todo es cuestión de procurar poner en el sitio que le corresponde al campo para ver si nos convencen esos sonados «sermones» que desde niños llegaron a nuestros oídos entresancando entre ellos: «La Agricultura es la base fundamental de la riqueza pública». ¿Quién dispone o maneja esa fundamental base?... ¿Dónde anida esa «riqueza»?... Será cuestión de consultarlo a los cerebros electrónicos para ver si se lo «confiesa» a los moradores de Tierra de Campos; a estos héroes de la adversidad campesina que ya tienen agotada la vista de tanto mirar al inmenso toldo azulado, para ver si por allí sobra algo que aquí hace tanta falta, aunque sea algún residuo en desuso; el caso es pasar el río aunque sea en llamas, porque de agua, ni pinta, que de no remediarlo con buena vara oficial y no haber reparaciones dimanantes del cielo, se verán obligados a emigrar hasta las imágenes de los templos, ya que les faltará hasta el sacristán que les puede encender una vela; a la vez que admiran a sus devotos por la resignación tan cristiana que les es característica de no poder permitirse el lujo, ni siquiera un día, para mitigar las fatigas físicas en su muy merecido descanso en las playas.

No se termina de conocer la «carrera» del campo, pues su complejo aturde y desorienta por partes iguales; lo mismo el signo correspondiente a la cuestión cerealista; que a la hortofrutícola, pues ambas tienen que pasar por el mismo aro de los intermediarios quienes se permiten orondamente hacer doce «agostos» anuales. Los primeros por entregar el trigo a precios de «tasa» y a los segundos por ceder la fruta entre cinco y siete pesetas kilo, para que la buena administradora y sufrida ama de casa tenga que hacer frente al «interminable» precio: tres o cuatro veces superior, premiando y obsequiando a lo «loco» a cuantos sentados pulsan el más celebrado timón ruletero de la suerte teniendo rebosantes las despensas, mientras se desalojan las camperas por desquebrajamiento de paredes en ruina. Ante este panorama... ¿Habrá quien se atreva a calificarlo como símbolo de estimulable convivencia democrática?... ¡Esperemos meditándolo!!...!

BARREIROS

ATENCION LABRADORES, COOPERATIVAS AGRICOLAS

TENEMOS CAMIONES DE SEGUNDA MANO —CON O SIN VOLQUETE— EN PERFECTO ESTADO.

AUPASA

PALENCIA

Mercado Nacional de Ganado

TORRELAVEGA

Feria del día 26 de Mayo de 1976

BREVE IMPRESION SOBRE LA FERIA. — La poca afluencia de compradores de otras provincias hizo que se apreciara una sensible baja en la cotización del ganado, sobre todo en terneros que experimentaron con relación a la feria anterior una diferencia de dos mil pesetas.

La entrada de ganado en el Mercado Nacional superó la de ferias anteriores.

Cotizaciones actuales:

TERNEROS. — De diez a quince días, máxima 15.000 pesetas; mínima 9.900; y frecuente, 10.750 pesetas.

De tres meses, 22.000, 13.000 y 16.500 pesetas.

De seis meses, 24.700, 18.000 y 20.000 pesetas.

TERNERAS. — De un mes, 11.900, 8.000 y 8.200 pesetas.

De tres a cuatro meses, 15.750, 14.000 y 15.500 pesetas.

Añojas, 22.000, 14.500 y 16.500 pesetas.

NOVILLAS. — Próximas al primer parto, 50.000, 20.500 y 30.000 pesetas.

De primera lactación, 70.000, 29.250 y 41.500 pesetas.

VACAS. — De segunda y más lactaciones, 59.000, 31.000 y 37.500 pesetas.

GANADO DE ABASTOS. — Añojos (kilo vivo), 109, 99 y 101 pesetas.

Toros (kilo vivo), 92, 74 y 79 pesetas.

Vacas (kilo canal), 136-119, 70 y 115-113 pesetas.

Información facilitada por la Dirección del M. N. de G. y Banco de Bilbao de Torrelavega.

Necesito

PALISTA

para motoniveladora. Razón: Oficina de Entrecanales y Tagora PALENCIA

INTERESARIA CASARSE

Industrial comerciante, viudo, solo, con señora soltera o viuda sola, entre 50 y 57 años, siendo preferencia de pueblos de Tierra de Campos del triángulo comprendido entre Valladolid, Rioseco, Villalón, Palencia. Para desplazarse a ciudad. Para primeros contactos dirigirse a referencia número 25 de este periódico. Reserva absoluta.

El problema de los desechos nucleares

Una de las soluciones sería almacenarlos en el fondo de los mares.- La situación podrá ser grave en 1985

Viena. (Crónica «The Guardian». FIEL. Servicios Especiales de EFE, por P. Rodgers, en exclusiva para nuestro periódico).

Grandes cantidades de ganga nuclear serán almacenadas bajo el agua en Europa ante la imposibilidad actual de utilizar estos desechos en fábricas especializadas. La capacidad proyectada para el reprocesamiento de los vertidos atómicos tendrá un índice negativo de ocho mil toneladas en 1985.

Un informe sobre el inadecuado proceso que se viene cumpliendo para atender la expansión nuclear en Europa ha sido dado a conocer en Viena. La grave escasez de capacidad de tratamiento significa que casi la mitad de las 17.000 toneladas de combustible utilizado que se producirá en 1983 tendrá que ser almacenado.

La «grave falta de adecuación» —según el informe—, en la capacidad de un nuevo proceso nuclear utilizando la ganga podrá durar varios años, incluso cuando el total de las fábricas, tanto las proyectadas como las que están en etapa de construcción, hayan sido terminadas.

Europa está ya construyendo depósitos para contener ocho mil toneladas de combustible nuclear gastado y cualquier retraso que se produzca para construir nuevas plantas de tratamiento producirá un empeoramiento de la situación.

Los técnicos afirman que el almacenamiento de ganga nuclear será económicamente más viable que el actual proceso utilizado en las plantas existentes.

La situación conflictiva actual ha sido originada no solamente por la complejidad de la tecnología, sino también por una serie de incertidumbres relacionadas con futuras disposiciones sobre la utilización de los desechos.

En sectores de especialistas de Viena se señala que es necesaria una clara definición de las responsabilidades de los Gobiernos y de los organismos internacionales, cosa que es urgente e indispensable.

La situación, se afirma «ha llegado a unos resultados adversos para las plantas nucleares que no serán capaces de librarse del combustible utilizado, en la línea correspondiente con sus programas de recepción.

En otra parte del informe se analiza «el alegato de grupos de personas que, con motivaciones políticas, tratan de minar la sociedad, oponiéndose al desarrollo nuclear». En el estudio se añade: «No cabe duda que existen elementos subversivos que trabajan entre aquellas personas que se oponen a la expansión nuclear. La razón es elemental; si nuestras economías pueden ser socavadas por escasez de energía, o se las sitúa en una posición vulnerable, debido a su constante necesidad de importar combustible se consigue un objetivo político».

El informe, en la parte central, termina asegurando que es necesaria una constante y amplia información de los países occidentales hacia los grupos de indecisos que pueden caer en la trampa de una información errónea pero naturalmente interesada.

EL DELFIN podrá ser un "Kamikaze"

ESTADOS UNIDOS HA INVERTIDO 25 MILLONES DE DOLARES EN ENSEÑAR A LOS DELFINES A CUMPLIR ACCIONES DE AGRESION

Nueva York. (Crónica AFP-Fiel. Servicios Especiales de Efe, por Lucien Nahum, en exclusiva para nuestro periódico).

Los delfines, simpáticas criaturas que siempre se entendieron con el hombre gracias a su cuota de inteligencia, corren peligro de convertirse en espías y agentes de las intenciones bélicas del hombre.

Varios hombres de ciencia norteamericanos ya lanzaron un grito de alarma, informando que el Gobierno de Wáshington dispuso el entrenamiento de los delfines para que actúen como «kamikazes», aquellos famosos aviadores suicidas japoneses de la guerra del Pacífico. Según estimaciones extraoficiales, la Marina de Guerra invirtió en los últimos cinco años alrededor de 25 millones de dólares en enseñar a los delfines para la agresión al hombre.

El científico Michael Greenwood acusó recientemente a la Marina de su país de haber arruinado su carrera porque protestó contra esas experiencias, que le parecían «inmorales». Los estudiosos afirmaron que se estaban preparando grupos de delfines en el ataque a hombres-ranas; según afirmó Greenwood varios delfines «diplomados» fueron utilizados durante la guerra en el Vietnam.

La denuncia dice que el entrenamiento consistió en enseñar a los delfines a arrancar la careta al hombre-rana de un solo aletazo, o simplemente dejarlo K. O., cosa no tan difícil para animales que pesan alrededor de 150 kilos.

También —siempre de acuerdo con las denuncias—, se ha preparado a delfines para aplicar dispositivos de escucha y artefactos explosivos en las quillas de los barcos. Uno de estos «alumnos» habría partido «en misión» al puerto de La Habana para obtener información sobre un barco nuclear soviético. «El único inconveniente —precisó un científico— es que los delfines pueden equivocarse y dinamitar un barco inofensivo».

La Marina de Guerra estadounidense se negó a comentar estas denuncias. Greenwood trabajó diez años en la Marina y fue despedido del laboratorio de Hawai cuando criticó los estudios que se estaban realizando. Actualmente es profesor en la Universidad de Moorehead, en Minessota.

Otro hombre de ciencia, John Lilly, tuvo que abandonar sus estudios sobre los cetáceos también por la misma actitud de protesta. Lilly se hizo célebre en el decenio del 60, cuando fue el primer hombre en dialogar con los delfines. Todas sus experiencias están reseñadas en el libro «The mind of the delfín» (El pensamiento del delfín). «Las experiencias demostraron —manifestó Lilly— que los cetáceos son más inteligentes que el hombre». Luego añade: «Los humanos somos estúpidos para poder comunicarnos con ellos porque no tenemos la necesaria rapidez de lenguaje para ganarnos su atención».

En los últimos años, Lilly trabajó con minicomputadoras ultra-rápidas que, según él, podrían traducir el lenguaje humano a la velocidad de frecuencia que emplean los delfines para hablar entre sí y viceversa para que su lenguaje nos resulte comprensible. También presenta la hipótesis de que los delfines se comunican por telepatía y cita casos de ejemplares heridos que alertaron a los hombres y consiguieron ayuda.

La Unión Soviética y Francia también están trabajando en el mismo tema para crear el «war delfín» (delfín de guerra), pese a que recientemente en un artículo del diario «Estrella Roja», de las Fuerzas Armadas de la URSS, se atacó duramente las prácticas utilizadas por Estados Unidos.

La mayoría de los sabios consultados están de acuerdo en un punto: Si los delfines llegaran a aprender a cumplir misiones de combate y espionaje, es de temer que la especie sea preventivamente exterminada por las grandes potencias, con lo cual se habría dado muerte a uno de los animales más importantes de la Tierra.

T.V.E.

PROGRAMAS PARA EL DIA 30

PRIMERA CADENA

10,15: Carta de ajuste. «Gran Misa en Si menor» (I). J. S. Bach.—10,30: Apertura y presentación.—10,31: El día del Señor. Santa Misa.—11,15: Concierto. «Concierto en Mi menor para violoncello y orquesta», Elgar.—11,45: Gente joven.—13,45: Sobre el terreno. Hockey sobre hierba.—14,15: Crónica de siete días.—15,00: Telediario domingo. Primera edición.—15,15: La casa de la pradera. «Donde brilla el arco iris».—16,15: La banda del Mirilitón.—16,45: Automivilismo Fórmula 1.—17,00: ¡Abrete Sésamo! Episodios números 27 y 27 A.—17,30: Voces a 45.—18,15: El mundo de la TV.—18,45: Automovilismo. Fórmula 1.—19,00: Mucho camino por delante.—20,25: Baloncesto. España-Cuba. — 22,00: Telediario domingo. Segunda edición.—22,15: Shaft: «Los carnívoros».—23,45: Ultimas noticias.—23,50: Despedida y cierre.

SEGUNDA CADENA

18,30: Carta de ajuste. «Ciclo: Pop Español: Los Bravos» (II).—19,00: Presentación y avances.—19,01: Dibujos animados «Hoy: Pebbles y Bam Bam: Pebbles y su gran pandilla».—19,30: Cine cómico. «Hoy: Charly Chaplin: El Conde».—20,00: Kodiak: «Nieve roja, muerte blanca».—21,00: Las calles de San Francisco. «Las garras del gato». 21,30: Noticias. Resumen informativo.—21,45: A fondo.—23,30: Ultima imagen.

PROGRAMAS PARA EL DIA 31

PRIMERA CADENA

13,45: Carta de ajuste. «Ciclo: Andrés Segovia» (III): «Platero y yo», de Castelnuovo Tedesco. — 14,00: Programa regional simultáneo.—14,30: Apertura y presentación.—14,31: Avance informativo. — 14,35: Aquí, ahora. Programa informativo.—15,00: Telediario. Primera edición.—15,30: Jane Eyre. «Capítulo I».—16,30: Trío en sol mayor, Haydn —16,50: Despedida y cierre.—18,15: Carta de ajuste. «La música de Claudio Prieto».—18,30: Apertura y presentación.—18,31: Avance informativo.—18,35: Un globo, dos globos, tres globos. Para los pequeños. ¡Abrete Sésamo!: Episodio número 28. La vuelta al mundo en 80 días: «No saques conclusiones». Mundo acuático: «Circo acuático».—20,00: Novela (Capítulo XI de XX): «El collar de la reina», de A. Dumas.—20,25: Estudio estadio. Actualidad deportiva.—21,00: Telediario. Segunda edición.—21,25: Los reporteros.—22,15: Los libros: «Doña Luz», de Juan Valera.—23,15: Telediario. Tercera edición.—23,40: Reflexión Espacio religioso.—23,45: Despedida y cierre.

SEGUNDA CADENA

19,30: Carta de ajuste. «Ciclo: Recordando a Carlos Acuña» (I).—20,00: Presentación y avances.—20,01: El cuerpo humano. «Huesos, cartílagos y articulaciones».—20,30: Un soltero casado: «El virus».—21,00: Jazz vivo. «Carmen McRae y su Trío» (II).—21,30: Noticias en el segundo programa. Información nacional e internacional.—22,00 Hawai 5-0: «Diario de un arma».—22,50: Página del lunes.—23,30: Última imagen.

Novedades Editoriales

EL ARCEDIANO DEL ALCOR

Silva Palentina

Nueva edición preparada por D. Jesús San Martín. — Precio: 1.200 ptas.

Solicítelo en nuestra sección de librería.

I. G. DIARIO-DIA

Mayor, 99. Tfno. 722090

GRAFICAS AGUADO

Mayor, 98. Tfno. 722784

Guía MEDICA

DR. ANTONIO MARIA MATEO
Hipertensión — Arteriosclerosis — Varices
Especialista por la Universidad de Milán
Calle Gamazo, 1 - 9.º Petición hora: Telf. 22 22 50
VALLADOLID

MANUEL BUISAN CITORES
PEDIATRA - PUERICULTOR DE LA SEGURIDAD SOCIAL POR OPOSICION
Del Centro Diagnóstico y Orientación Terapéutica
ENFERMEDADES DE LOS NIÑOS
C/ Martín Calleja, 19 - 2.º, de 11 a 2. — Teléfono 71 27 82

JESUS TRANCHO
MEDICINA Y CIRUGIA DE LA MUJER
PARTOS
Avda. República Argentina, 9 - 2.º. Palencia. Teléfono. 72 21 42
Consulta de 12 a 2
Intervenciones y partos en Clínica «Virgen de la Salud».—Tlf. 71 44 90

ANDRES FRAILE GUTIERREZ
NICOLAS FRAILE GUTIERREZ
MEDICOS ODONTOLOGOS
Consulta de 12 a 2. Teniente Velasco, 2. Teléfono 72 43 40

JOSE LUIS GUTIERREZ HERRERO
MEDICO DIRECTOR DEL
SANATORIO PSIQUIATRICO DE SAN LUIS
ENFERMEDADES NERVIOSAS Y MENTALES
Plaza de San Lázaro, 1 - 3.º izq.
Teléfono 72 28 90 CONSULTA A LAS 2

Dr. OPTACIANO DURANTEZ MAYO
Ha trasladado la consulta a calle Miguel Primo de Rivera, núm. 1, 4.º
(Frente a Jardinillos)
Teléfono 71 20 84

DR. JULIO AGUADO MATORRAS
ESPECIALISTA EN MEDICINA Y CIRUGIA DE LA MUJER — PARTOS
Consulta: Mañanas, de 11 a 2. Tardes, previa petición de hora
Colón, 55 - 2.º. — Teléfonos 72 05 50 y 72 58 93
Operaciones y urgencias: Clínica de la Cruz Roja. — Teléfono 72 41 00

ALFONSO GONZALEZ RUIZ
CLINICA DENTAL — RAYOS X
Ha trasladado su consulta a calle Don Sancho, 11, primero, letra D.
Teléfono 72 11 30 PALENCIA
Consulta de 11 a 1. Tarde, previa petición de hora

ANTONIO VAZQUEZ CANTERO
MEDICO PUERICULTOR
Otorrinolaringología infantil. AUDIOMETRIA
Hora de consulta: de 11 a 1
Calle Mayor, número 3 - 2.º - A — Teléfono 714836 — Palencia

DR. PABLO MARTIN ALVAREZ
MATERNOLOGO DEL ESTADO POR OPOSICION
Partos, Ginecología, Cirugía de la mujer. Esterilidad
CONSULTA A LA UNA
Calle Teniente Velasco, núm. 17, 1.º
Teléfono 72 26 38. PALENCIA

DR. ERADIO ALONSO DEL CAMPO
APARATO DIGESTIVO — MEDICINA Y CIRUGIA
URGENCIAS Y OPERACIONES:
CLINICA «VIRGEN DE LA SALUD». Tfno. 714490 - 51
Consulta de 11 a 2 Patio Castaño, 1 Tfno. 72 37 86

D. DACIO CRESPO H. DE MEDINA
CIRUJANO - JEFE DEL HOSPITAL PROVINCIAL DE PALENCIA
Consulta: C/ Ramírez, núm. 2
HORA: 12'30
Teléfono 71 14 56
Intervenciones y urgencias: Sanatorio de la Cruz Roja

CLINICA DENTAL
J. ANAYA
(HORAS CONVENIDAS)
Barrio y Mier, 2. Teléfono 71 - 49 - 60

D. TOMAS MIGUELEZ BUSTAMANTE
CIRUJANO

J. M. Miguel Marcos
Consulta diaria excepto sábados
Becerro de Bengoa, 28, 1.º
Teléfono 72 37 45

LUIS I. MAÑANES GONZALEZ
Cirugía, consulta diaria a las 4'30 c/ Rizarzuela, 24, entreplanta derecha. Tfno. 72 05 27
URGENCIAS:
Clínica Cruz Roja.—Tfno. 724100

Julio G.ª Puente Llamas
CONSULTA PREVIA PETICION
Becerro de Bengoa, 24.

J. L. GUTIERREZ REY
Especialista por la Ciudad Sanitaria «La Paz». (Madrid)
Partos - Ginecología - Esterilidad
Consulta, de 1,30 a 3,30 y de 4 a 6
Plaza de San Lázaro, 2, primero.
Teléfono 711875
Partos y operaciones en Clínica «Virgen de la Salud». Telf. 714490

Dr. Ireneo Fernández Valdeolmillos
GARGANTA NARIZ Y OIDOS
Consulta: Mayor, 108

Dr. ANGEL CASAS
MEDICINA INTERNA
Consulta, previa petición de hora
Mayor, 3 Tfno. 71 36 98

IGNACIO DE LOMAS ASENSIO
REHABILITACION
Consulta y tratamiento en C/. Don Sancho, 11.
Teléfono 72 42 41

M.C.D.2022

PASATIEMPOS FIN DE SEMANA

CRUCIGRAMA BLANCO

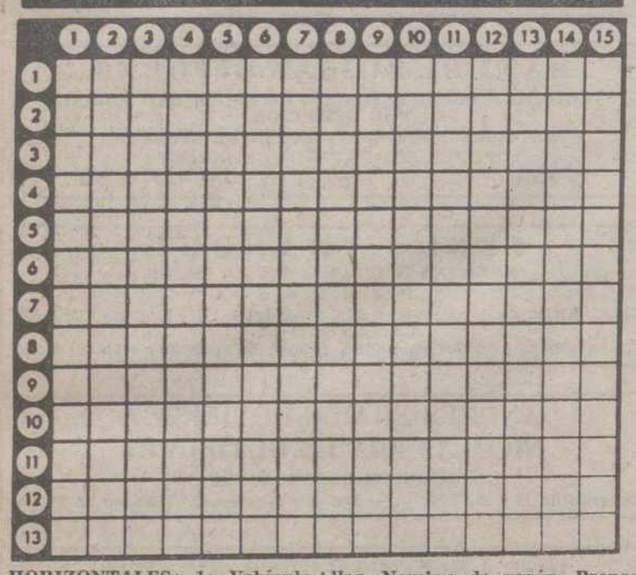

HORIZONTALES: 1: Vehículo antiguo capaz para dos personas. Emprendas, intentes. 2: Que aprieta la tierra con el pisón. Escasa, limitada. 3: En Andalucía. golpe, bofetada. Familia de moluscos gasterópodos. 4: En plural, que han dejado un cargo y disfrutan un premio por sus servicios. Farol de puerto o de buque. 5: Al revés, tejido de mallas. Nombre de varón. Preposición inseparable. 6: Ermitaño. Juego infantil. Símbolo químico del titanio. 7: En plural, pronombre posesivo. Sustancia que segregan las abejas. Preposición. Al revés, cierto número. 8: Abreviatura de punto cardinal. Símbolo químico del protoactinio. Atiranta las cuerdas del buque. Vocal. 9: En plural, propio de una sustancia formada en el interior de algunas conchas. Batracios. 10: Conclusión mantenida con razonamientos. Matinal. 11: Unías en matrimonio. Quítales la suciedad. 12: Arrostrar, hacer frente. Deténgamelo. 13: Abertura o raleza que, al menor esfuerzo, se hace en las telas endebles. Corta el aire. En plural, aire popular canario.

VERTICALES: 1: Natural de cierto país de la antigua Grecia. Extremo más grueso y más largo de la antena. 2: Ciudad del Brasil, en el estado de Coias. Acomete. 3: Figurillas que se mueven por medio de cuerdas. Dejas un empleo. 4: Anticuado, ser. Consonante. Condujera. transportara. 5: Repetido, voz para arrullar niños. Icica que produce el elemí del Brasil. 6: Apúntate. Asteroide núm. 364 de la serie. 7: Limitaran, cercaran. Abreviatura de punto cardinal. Consonante. 8: Pone espalda con espalda. Al revés, eminencia pequeña y aislada en un llano. Símbolo químico del polonio. 9: Anticuado, corazón. Artículo neutro. Al revés, cortase árboles por su pie. 10: Artífices que trabajan en oro. Peso rebajado por el embalaje. 11: Consonante. Ciudad de la isla de Madagascar. 12: Comarca de la antigua Grecia. Al revés, magnetizar. 13: Sin faltar nada. Cúrales. 14: Monaguillo que sirve con sobrepelliz en la iglesia. Figurado, aturde los sentidos. 15: En plural, relativo a cierta dinastía persa. Señal internacional de auxilio.

JEROGLIFICOS

¿LLEGO EL TREN?

¿QUE HIZO LA MADRE CUANDO ENCONTRO A SU HIJA?

«COCTEL DE LETRAS»

	A	B	C	D	E	F	G	H	I	J	K	L	M	N	Ñ	O	P	Q
1	C	A	N	V	L	E	T	I	S	Q	V	X	G	F	A	F	F	G
2	H	P	O	C	D	U	J	K	Z	O	I	E	Ñ	F	A	T	I	O
3	M	A	V	I	L	A	I	E	S	Q	N	Y	Z	B	D	I	J	J
4	P	Q	S	M	T	U	V	W	X	P	O	O	Z	L	I	J	H	K
5	L	B	M	O	Ñ													
6	A	O	P	R	Q													
7	X	I	I	R	U													
8	B	R	S	O	T													
9	Y	G	D	M	N													
10	R	Q	P	T	O													
11	S	T	U	V	A													
12	B	C	D	E	F													
13	G	H	I	J	K													
14	L	M	N	Ñ	O													
15	P	Q	O	U	I													
16	C	O	L	T	M													

PARA SOLUCIONAR «COCTEL DE LETRAS», DEBE HALLAR LAS RESPUESTAS A LAS PREGUNTAS QUE LE FORMULAMOS, Y QUE TANTO LAS PUEDEN ENCONTRAR EN SENTIDO HORIZONTAL, QUE VERTICAL O EN DIAGONAL

1.ª: Nombre de esta parte de templo. 2.ª: Sobrenombre del mismo. 3.ª: Ciudad donde está levantado. 4.ª: Siglo en que se inició su construcción.

LAS TRES «DISTRACCIONES» DEL DIBUJANTE

CRUCIGRAMA

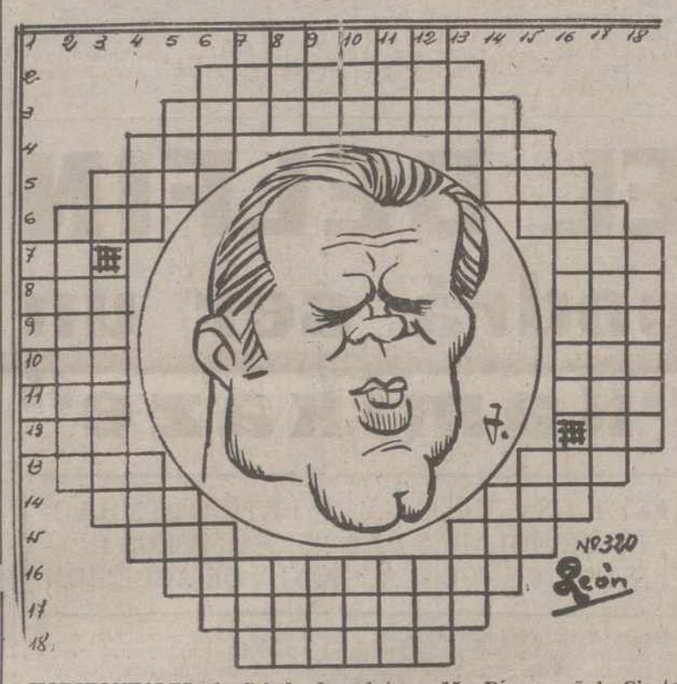

HORIZONTALES: 1: Criado de un rufián o ladrón. 2: Peinarán ligeramente el cabello. 3: Comparárás, parecerás. 4: Persona poco agraciada. (al rev.) Ruido acompasado. 5: Flor heráldica. Personaje bíblico. 6: Alimento. Iniciales lapidarias. 7: Siglas comerciales. Hueso de la cadera. 8: Nombre de mujer. Instrumento para segar. 9: (al rev.) Enfermedad. Nombre de consonante. 10: Loca. (al rev.) Nombre del belio en la nomenclatura internacional. 11: Plural de consonante. Abreviatura de tratamiento (fem.). 12: Piedra del altar. Lengua provenzal. 13: Metal precioso. Signo aritmético. 14: Planta con dientes. Cierto tejido muy fino. 15: Onda. Igualdad en la superficie. 16. Almacén de artículos de primera necesidad, establecido para que se surtan de él determinadas personas con más economía que en las tiendas (pl.). 17: Sistema montañoso italiano. 18: Asarse.

VERTICALES: 1: Lugar destinado para salir. 2: Persona que vende o hace pan. 3: Nota musical. Trabajara la pasta para hacer pan. 4: Termino. Arco de un puente. 5: Plural de vocal. Baile andaluz. 6: Agarradera. En este lugar. 7: Yerno de Mahoma. Mechinal, agujero para los palos del andamio. 8: (al rev.) Cantidad. (al rev.) Moneda fraccionaria del Japón. 9: De esta forma o manera. Siglas de cierto organismo internacional. 10: Igual o parecido. Pintor modernista español. 11: Lugar destinado para la trilla. Piedra sagrada. 12: (al rev.) Pasa rozando ligeramente. Unidad de presión equivalente a un milímetro de mercurio. 13: (al rev.) Perro. Prenda militar antigua. 14: Pueblo de la provincia de Zaragoza. Yunque pequeño de platero. 15: Río español. Cierto juego de naipes. 16: APELLIDO DE NUESTRO PERSONAJE. Contracción. 17: Persona que explora un país (pl.). (al rev.) Parte del cuerpo humano. (FIEL).

ADIVINANZA

De remiendos voy vestida,
aunque mujer de importancia;
con hombres paso mi vida;
con altivez y arrogancia.
He andado medio mundo,
nunca favor conocí,
y me llaman lavandera,
para burlarse de mí.

FUGA DE VOCALES

R . . n . rq . . t . ct . . s
. l s . b . rb . . ; l . s c . -
m . . nt . s p . n . . n l .
. lt . y . l . s t . j . s . n
l . s c . m . . nt . s.

Q . . V . D .

Curiosidades

En el año 1873, el padre Marquette, sacerdote explorador, fue el primer hombre blanco que encontró las fuentes del río Mississipi.

El heroico jesuita recorrió 4.000 km. llenos de obstáculos y peligros, para llegar al nacimiento de dicho río.

En el Capitolio de los EE. UU. existe una estatua del sacerdote explorador.

EL 80 POR CIENTO

A mitad de la emisión televisiva que contempla un matrimonio con gesto de aburrimiento, la mujer opta por irse a la cama. Y así lo hace. Pasa el tiempo. Termina el programa de la «tele» y el marido continúa la velada leyendo una revista.

—¿A qué esperas para acostarte? —le pregunta su mujer

—Es que acabo de saber —le responde el marido— que el 80 por 100 de la gente muere en la cama.

NO ERA GRAVE, PERO...

Dos amigos se encuentran en la calle al doblar una esquina y deciden tomar una bebida en el bar próximo. De pronto uno le dice al otro

—Tienes mala cara. ¿Algo no va bien?

—Figurate, que hablo dormido.

—¡Bah!, eso no es grave.

—Sí, ya lo sé, pero lo que más me encocora es que hago reir a mis compañeros de oficina.

AMOR A LAS FLORES

Doña Julia ha comprado varias semillas de tulipas. Le gustan mucho las flores y ella misma se encarga de trabajar la tierra para plantarlas en el pequeño jardín de su casa de campo. Su hijo Pepito mira con interés los movimientos de mamá, que va abriendo sucesivos surcos para introducir las semillas, cubriéndolos después con tierra. Y el chico concluye:

—Creo mamá que has encontrado un buen escondrijo. Jamás lo encontrará papá.

SOLUCIONES EN ESTE MISMO NUMERO (OCTAVA PAGINA)

TABLEROGRAMA

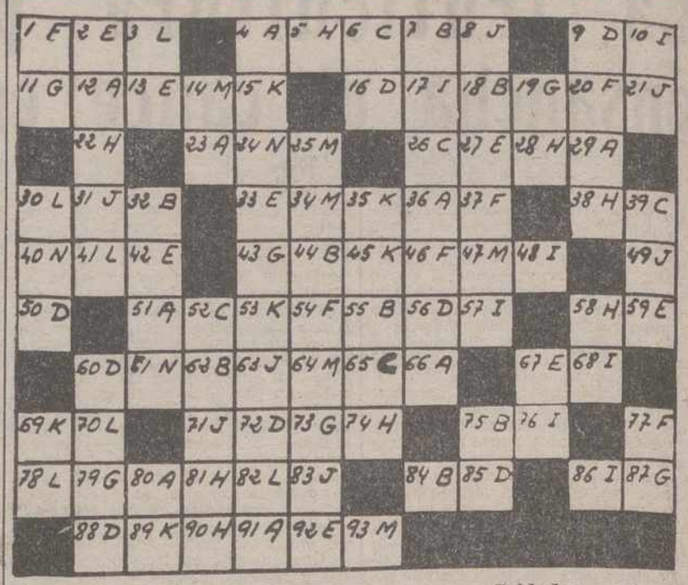

A — — — — — — — — — Soldados egipcios del siglo XVIII.
4 66 12 36 23 80 51 91 29

B — — — — — — — — Agilidad.
75 62 44 7 18 84 55 32

C — — — — — Hollejo de la uva.
26 65 39 6 52

D — — — — — — — — Establecimiento para enfermos.
9 56 85 60 72 88 16 50

E — — — — — — — — Planta medicinal, antiespasmódica.
33 67 27 13 92 42 2 59

F — — — — — — Ligeras.
37 46 1 20 54 77

G — — — — — — Hacienda con caserío.
79 11 19 87 73 43

H — — — — — — — — Conjunto de innumerables estrellas.
81 74 38 5 58 28 90 22

I — — — — — — — Prenda interior de mujer.
10 57 48 17 86 76 68

J — — — — — — — Mes del año lunar mahometano.
8 21 63 83 71 49 31

K — — — — — — Prometeré bajo voto.
35 69 53 15 45 89

L — — — — — — Aten.
3 41 30 82 78 70

M — — — — — — Prudente, juicioso.
14 64 25 34 47 93

N — — — Condenado.
61 40 24

«PROBLEMA» DE LA SUMA

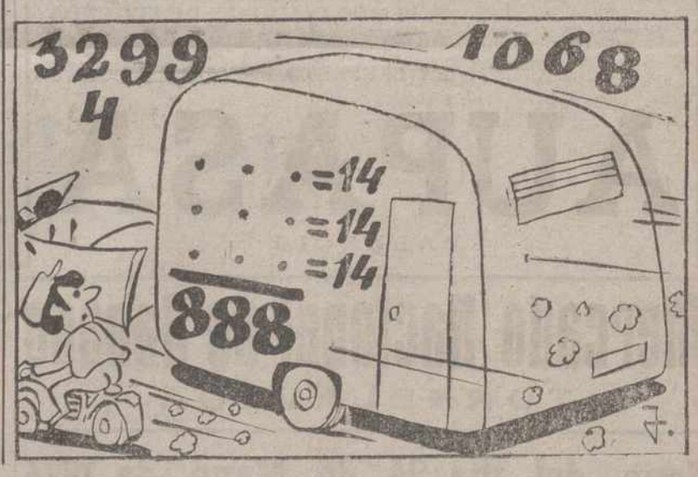

OJO DE BUEY OJO

IN

El Premio Nobel de la Paz recibe su nombre de un químico sueco que logró una fortuna de la muerte y la destrucción. Alfred Nobel, nacido en 1833, se hizo famoso cuando sus experimentos con el peligroso explosivo denominado nitroglicerina, le llevaron a la creación de una dinamita relativamente menos peligrosa. Más tarde inventó otra substancia más poderosa --la gelatina explosiva--, que combinaba el poder de la nitroglicerina con la seguridad de la dinamita. Ambos inventos fueron empleados de forma extensiva, con lo que Nobel se hizo rico. Pero nunca fue feliz; no se casó, su salud fue mala toda su vida y fue siempre un hombre solitario y pesimista. Sin embargo, tras su muerte ocurrida en 1896, el mundo conoció otra faceta muy diferente de Nobel, al dejar más de tres millones de libras esterlinas para la creación de la Fundación Nobel. Dicha Fundación concede cinco premios anuales: el de física, el de química el de medicina, el de literatura y el de la paz. En 1901 se concedieron los primeros, convirtiéndose en un tributo a la paz y al progreso, hecho posible gracias a uno de los materiales más destructivos que haya inventado el hombre.

Mike + Joanna

EL MUNDO

El mosquito (un miembro de la familia jejen) ha causado la muerte a través de los siglos, al extender la fiebre amarilla y la malaria. Para mantener esta plaga bajo control, el hombre sostiene una lucha constante con el mosquito. Tras descubrirse que la hembra de este insecto sólo se empareja una vez en su vida, se ha creado una hormona que se aplica en spray para engañarla y hacerla creer que ya se ha emparejado. Otro método de exterminio de los mosquitos consiste en espolvorear sus huevos con semillas de mostaza. Las larvas comen dichas semillas, que contienen una substancia viscosa que se pega a sus mandíbulas impidiéndoles volver a comer.

ASI ES

Durante la Segunda Guerra Mundial, los Aliados se vieron forzados a inventar las cerillas impermeables, ya que la mayor parte de la guerra se desarrolló en zonas muy lluviosas. Un hombre de Nueva York inventó una fórmula que consistía en recubrir una cerilla normal con un baño impermeable. Su invento fue tan eficaz, que las cerillas tratadas con este recubrimiento funcionaban perfectamente incluso tras permanecer varias horas bajo el agua. Las cerillas fueron usadas de forma extensiva por las tropas aliadas, pero, por supuesto, quienes más se beneficiaron de ellas fueron los hombres-rana.

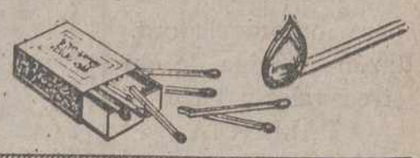

LOS DEPORTES

Al parecer, el fútbol nació en Japón, unos mil años antes de Cristo. También los chinos, tres siglos antes de nuestra era, practicaban ya este deporte.

HACEDLO VOSOTROS

UNA BOLSA PARA LOS ZAPATOS

Cortad dos trozos de tela fuerte, de 40 por 25 centímetros. Hacedles un dobladillo a todo alrededor, de medio centímetro y cosedlo con un pespunte a mano. Después volved hacia adentro otros 3 centímetros de uno de sus lados cortos y formad así un dobladillo para pasar por él un cordón cuando hayais acabado la bolsa.

Colocad juntas las dos piezas, encaradas del derecho.

Unidlas cosiendo los laterales y la parte inferior, a mano. Volved la bolsa del derecho y pasad por el dobladillo de los extremos superiores un cordón. Atad juntos sus extremos, como se ve en el dibujo.

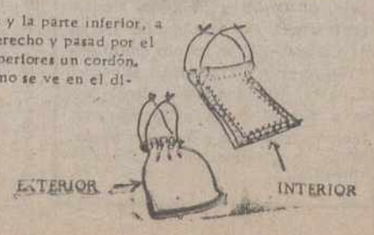

M.C.D.2022